Assinatura no País
ANO ..... Cr$ 220,00
SEMESTRE ..... Cr$ 120,00

DIARIO DE PERNAMBUCO

Edição de 12 páginas
Preço: Cr$ 0,80

JORNAL MAIS ANTIGO EM CIRCULAÇÃO NA AMERICA LATINA — Orgão dos "Diarios Associados" — A. J. de Miranda Falcão, fundador

RECIFE — PERNAMBUCO — BRASIL — N. 186 — ANO 123 — TERÇA-FEIRA, 10 DE AGOSTO DE 1948

TEMOR DE FRACASSO NAS ATUAIS NEGOCIAÇÕES DE MOSCOU

AS MEMORIAS DO ACUSADOR N.º 1 DA FRANÇA

Jornais franceses a serviço da Alemanha agressora

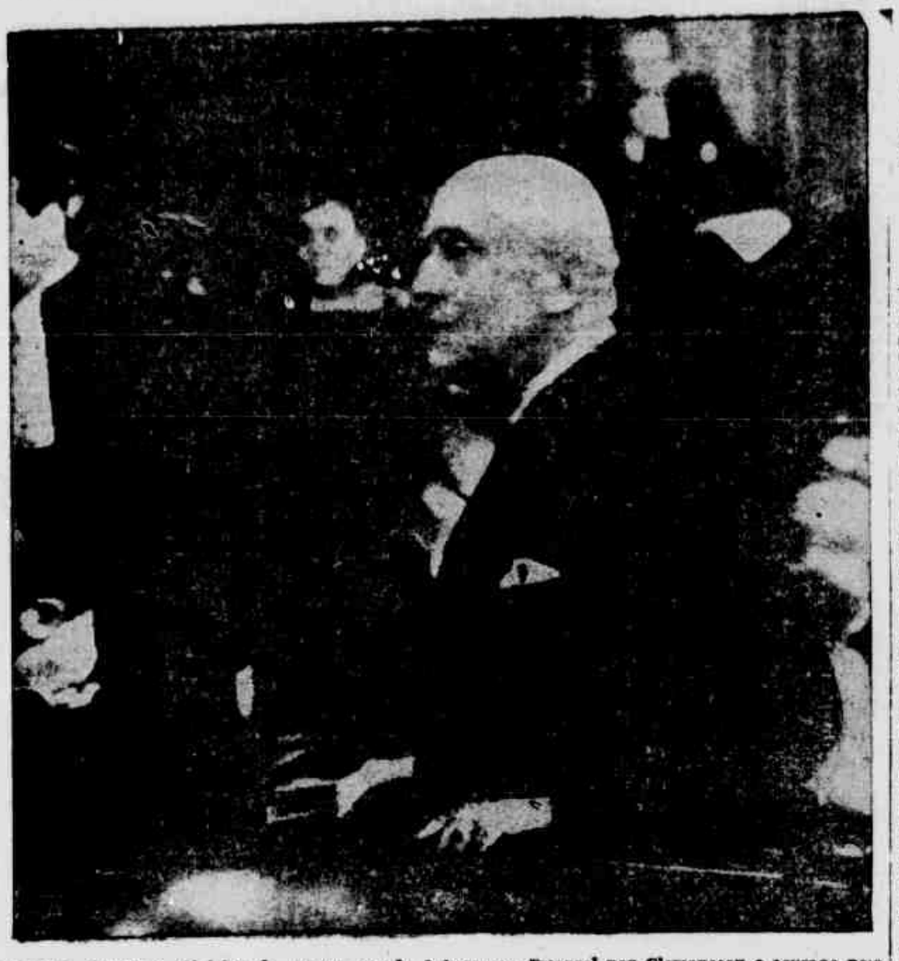

Caillaux, Primeiro Ministro da França levado á barra do Triounal por Clemanceau e acusado pelo procurador Mornet de manter entendimentos com o inimigo. Caillaux, que se vê na gravura acima numa foto de 1917 — ao se defender perante a Côrte de Justiça, foi condenado a três anos de prisão

Sucedem-se os escandalos durante a 1.º Guerra Mundial, sobre alguns orgãos da imprensa comprados pelo Kaiser, com o objetivo de conseguir uma paz em separado — Traidores que pagaram com a vida a participação numa sórdida trama contra o povo francês

Pelo procurador geral MORNET, da Justiça francesa

(Exclusivo da "Scoop" para os "D. A.")

O DIARIO publica, hoje, mais um capitulo das "Memórias do Procurador Geral Mornet", dramático documento dos principais processos que abalaram o fôro francês, desde o inicio da primeira guerra mundial até nossos dias. No capitulo de hoje, Mornet aborda um dos episódios mais tristes da corrupção que se alastrava na sociedade francesa, em consequencia dos anos de luta sangrenta: o suborno pelos alemães, de alguns jornais, que se colocaram a serviço do Kaiser, interessado em conseguir uma paz com vantagem, desde que a vitória já não era mais possivel como em 1914. O triste fim de dois dos acusados, que acabaram na guilhotina, demonstra a atuação da Justiça na defesa dos mais altos interesses da Pátria.

PARIS, agosto — Quando me incorporei ao terceiro Conselho de Guerra, uma campanha derrotista, cujas origens remontavam há mais de dois anos, estava no apogeu. Já não havia a guerra custado demasiado sangue? Quando teria fim a matança? Defender-se contra o inimigo, sim, mas a frente já se estabilizara. Não valia mais uma paz aceitável do que continuar uma luta inutil com a vã esperança de derrotar uma Alemanha com a qual era possivel entrar em entendimento e a qual nunca se chegaria a vencer?

Tal era a tese que havia sustentado cinicamente em 1916 — até ser suspenso em 1917 — o diário "Le Bonnet Rouge", fundado em 1913 por Almeyreda, com o objetivo de chegar a uma aproximação franco-alemã, e que — até que o escandalo alcançasse enormes proporções — não deixou de ter relações com o Ministério do Interior, cujo titular era então Malvy. Essa mesma campanha havia sido dissimuladamente dirigida por "La Verité", de Paul Meunier, e mais discretamente ainda, pelo "Pays", de Duherry, cujos exemplares diziam em grande titulos: "Não prolongar a guerra cinco minutos alem do necessário!".

Nas entrelinhas, pronunciava-se o nome de um politico, antigo presidente do Conselho, ressentido por ter sido afastado depois dos acordos com a Alemanha, em 1911, relativamente ao Congo, antigo acionista do "Le Bonnet Rouge", e que tendo tido, em alguns momentos, posição preponderante no Partido Radical, se orgulhava das suas amizades nas esquerdas para aspirar a um poder que não teria podido ocupar diante das negociações com a Alemanha.

BASTIDORES DA HISTORIA

Como se renovam os bastidores da História! Vinte e três anos depois, veríamos um homem, marechal de França, procurando com mais vigor o apoio das direitas, associado-se a um antigo amigo de Caillaux, Pierre, e graças ás manobras deste ultimo, chegar ao poder para pedir o armistício e entender-se com Hitler...

Voltemo a 1917. Dada a origem de todas aquelas campanhas, era bem facil sentir a mão da Alemanha, que, não confiante na vitória considerada certa em 1914, tinha o maior interesse em ver desencadear na França uma propaganda a favor de uma paz que tirasse o agressor do atoleiro... Mas para isso era necessário dispor de uma imprensa "amiga"...

APARECE BOLO PACHA

Em principios de 1915, o govêrno alemão entrou em relações na Suiça, por intermédio do ex-kediva do Egito, Abbas Milmi, com um aventureiro francês chamado Bolo — a quem tratavam de "Bolo Pachá". Devia ele fazer entrega da soma de dez milhões de francos — francos-ouro — pagáveis em prestações mensais, mediante o que Bolo se comprometia a comprar parte da imprensa francesa. Fizeram-lhe entrega da primeira prestação mensal, a qual atingia a dois milhões, pois Bolo fizera notar que "na França as consciencias delicadas são caras".

O aventureiro não poude justificar o emprego dos fundos senão em relação a somas insignificantes. A maior parte dos dois milhões havia servido para pagar suas dividas pessoais, coisa que, segundo parece, era necessario para dar ao negociar uma autoridade mor e indiscutivel...

Abbas Milmi e seu cumplice, Youssouf Pachá Sadick, tomaram isso como pretexto para persuadir os alemães de que eles é que eram capazes de levar a bom termo o caso, se lhe fossem entregues as restantes mensalidades... Pobres diabos! As coisas não passaram daí. A Wilhelmstrasse nem sequer guardou rancor contra Bolo, em quem presentia um homem habil e capaz.

COMPRA DE "LE JOURNAL"

Operação de maior monta retinha, por outro lado, a atenção de Berlim. Em junho de 1915, a Wilhelmstrasse fez um contrato, por mediação de um industrial de Zurich, com um filho de boa familia, Pierre Lenoir, cuja moralidade se amparava na presença do advogado Desonches, mas sobretudo no de seu pai, Alfonse Lenoir, importante agente de publicidade, muito conhecido e amigo de M. Caillaux.

Segundo os termos de dois contrato, Pierre Lenoir tinha a receber a soma de dez milhões para adquirir a propriedade de "Le Journal", e nele fazer a politica ditada pelos seus sócios capitalistas. A escolha desse matutino era perfeitamente indicada, em primeiro lugar porque o seu proprietário, Henri Leteller, queria desfazer-se dele e em segundo, e sobretudo, porque esse órgão, muito difundido entre o publico francês, era conhecido pelas suas campanhas patrióticas, particularmente a série de artigos "Canhões e Munições", nele publicados com a assinatura do senador Charles Humbert.

A ENTREGA DOS MILHÕES...

Entregaram-se os milhões.

"Le Journal" foi comprado e formou uma sociedade com dez milhões de capital, divididos em 2.000 ações de 5.000 francos cada uma, entre Pierre Lenoir, Desconches e Humbert. Excusado é dizer que a quase totalidade das ações foi atribuida a Pierre Lenoir e por conta deste haviam sidos escritas por Humbert e Desconches em virtude de ordem do Conselho Judiciário de que estava munido. A maior parte delas havia ficado em mãos de Humbert, comprador nominal de "Le Journal". Sucedeu, porem, que Humbert não tardasse a levantar suspeitas sobre a origem dos fundos com os quais se efetuara a compra daquele matutino.

Em consequencia, disso, negou-se a desfazer-se das ações de que era detentor e denunciou os seus associados como "agentes disfarçados da Alemanha". Sem embargo, como meio mais seguro para chegar a ser dono do diário, pensou que era mais conveniente, primeiro, desembaraçar-se de Pierre Lenoir, reembolsando-lhe as suas ações, mas para isso era necessário depositar vários milhões.

DE NOVO, BOLO-PACHA

Foi então que Bolo entrou em cena. Apresentou-se este como um homem de muitissimas relações, amparando-se, ademais, na amizade de dois homens do momento, um deles Caillaux que — quaisquer que fossem as suspeitas que inspirassem a alguns — nem por isso deixava de ser, daquela situação politica, uma garantia, á qual se acrescentavam, do ponto de vista moral, as estreitas relações que Bolo mantinha com um alto magistrado, ocupante de um dos postos mais elevados da vida judiciária.

Chegou-se a um acordo entre Humbert e Bolo, quanto aos fundos que este devia depositar, assim como sobre a futura organização do diário, e, em consequencia de tudo isso, Bolo partiu para a América.

Mal chegou aos Estados Unidos, logo se pôs Bolo em relação com um alemão de nome Pavenstedt, a quem expôs os seus projetos: — recolher os fundos necessários para uma campanha destinada a induzir a opinião publica francesa favoravelmente á passagem do estado de guerra para o de uma paz em separado com a Alemanha.

Pavenstedt, á vista do contrato celebrado com Humbert, falou a respeito com o Conde Bernstorff, então embaixador da Alemanha em Wanshington. Bernstorff colocou a Chancelaria Alemã ao par do que sucedia e o "Deutsche Bank" pôs á disposição do Banco Amsink, de Nova York a quantia de nove milhões, á qual, por intermédio de outros dois bancos, para melhor ocultar a sua procedencia, foi remetida para a França, á disposição de Bolo...

O caso de "Le Journal" estava definitivamente terminado, mas o escandalo estourou antes que aquele pudesse dar seus frutos. Teve como epilogo a condenação á morte de Bolo e, meses mais tarde, Pierre Lenoir sofria igual pena. Desonches, que antes de ser detido se alistara para a linha de frente, onde obtivera uma citação por bravura, somente foi condenado a cinco anos de prisão. Quanto a Humbert, a acusação não tinha outras provas contra ele senão a de negociar com o inimigo, mas ele defendeu-se energicamente da acusação de que sabia a procedencia do dinheiro que servira para reembolsar Leonoir. Por outro lado, não se alegou que houvesse ele consentido em prestar-se ao que dele se esperava em "Le Journal". Defendido com talento por Moro Giafferri, Humbert foi absolvido.

Ameaça de invasão das fronteiras do Panamá

Mensagem do presidente Jimenez — Arnulfo Arias reune os seus adeptos

S. JOSE' DA COSTA RICA, 9 (R.) — O enviado que trouxera a mensagem especial do presidente Enrique Jimenez, do Pammá, para o sr. Figueres, chefe do governo da Costa Rica, partiu, daqui ontem á noite, depois de circularem as noticias de que o dr. Arnulfo Arias, candidato á presidencia do Panamá, pelo Partido Revolucionario, estava se preparando no territorio deste país para fazer a invasão da fronteira do Panamá.

Igual missão foi desempenhada junto ao general Anastazio Somosa, da Nicaragua, pelo major Bolivar Vallarino. O governo panamenho enviou reforços para a provincia de Chiriqui, adjacente á fronteira da Costa Rica. Os despachos telegraficos recebidos em São José asciantam que adeptos do dr. Arias predominam nessa região do país, o que poderia facilitar a invasão.

Sabe-se que o governo do Panamá está tomando todas as precauções para evitar a eventualidade de um ataque encabeçado pelo dr. Arias, o qual, segundo boatos correntes, estaria contando com a colaboração do estado maior do exercito costariquense, para levar a cabo seu plano de invasão. Durante o fim da semana a policia deteve na Cidade do Panamá numerosos partidários do dr. Arias, sob o fundamento de que estavam planejando um levante armado.

O sr. Domingos Dias Semana, candidato do Partido da Reforma Liberal foi oficialmente declarado presidente após as eleições, embora o sr. Arias reclamasse que tinha maioria de votos. O presidente Jimenez na ocasião do pleito afirmou que passaria o cargo ao seu sucessor a 1.º de outubro proximo.

ORGANIZA UM EXERCITO REVOLUCIONARIO

CIDADE DO PANAMA' 9 (U. P.) — Fontes panamenhas oficiais revelaram, hoje, que o sr. Arnulfo Arias, que foi eleito presidente do Panamá porém cuja vitoria não foi reconhecida pelo Colegio Eleitoral deste país, está organizando um exercito revolucionario em Costa Rica. Por outro lado, informa-se que centenas de adeptos do partido revolucionario autentico, do qual o sr. Arias é chefe, estão fugindo do Panamá para Colombia, Costa Rica e zona do Canal do Panamá.

CONVOCAÇÃO GERAL

CIDADE DO PANAMA', 9 (U. P.) — O governo do Panamá, segundo se noticia, está planejando convocar todos os cidadãos em idade militar, diante dos boatos que forças estrangeiras pretendem tentar a derrubada do atual governo.

PREPARA-SE PARA RESISTIR A' INVASÃO

PANAMA', 9 (U. P.) — Consta que o governo panamenho pensa em convocar os cidadãos ás fileiras no caso duma força de invasão vinda do estrangeiro para derrubar o regime. E' que, segundo informações recebidas pelas autoridades, forças revolucionarias, chefiadas pelo sr. Arnulfo Arias foi dado como candidato eleito á presidencia do Panamá. Porém, em seguida, teve anulada grande parte da sua votação, de modo que o candidato governista ficou com maioria.

APROVADA A PROPOSTA FRANCO-SOVIÉTICA

BELGRADO, 9 (U. P.) — A conferencia internacional sobre a navegação danubiana aprovou, hoje, a proposta franco-sovietica que permitirá a realização dos trabalhos da conferencia perante o publico e a imprensa.

DEFENDE O PLANO RUSSO

BELGRADO, 9 (U. P.) — A imprensa iugoslava mostra-se unanime em defender o plano russo sobre a navegação no Danubio. Assim o órgão comunista **Borba** diz que esse plano contribue para a causa da paz; e em seguida, acusa as delegações aliadas de procurarem fazer fracassar a conferencia, com declarações de ultima hora.

TALVEZ TENTEM CAPTURAR JERUSALEM

LAKE SUCCESS, 9 (U.P.) — O conde Bernadote telegrafou ao Conselho de Segurança, informando que circulam rumores de que terroristas arabes e judeus talvez tentem um golpe de Estado, afim de capturar Jerusalem.

Esclareceu o conde que esses terroristas se compõem de tropas irregulares da "Irgum-Zvai-Leumi", do lado dos israelitas, e de elementos transjordanos da Legião Arabe, os quais poderão ser usados como pontas de lança das forças regulares. O mediador pediu que sejam iniciadas negociações com os arabes e israelitas sobre a desmilitarização de Jerusalem.

APOIARÃO QUALQUER PROPOSTA DO ESTADO DE ISRAEL

NOVA YORK, 9 (U. P.) — O correspondente do **New York Times**, citando um porta-voz, declarou que os Estados Unidos apoiarão qualquer solicitação que seja feita pelo Estado de Israel, no sentido de ingressar na Organização das Nações Unidas. A aprovação pelo Conselho de Segurança será, entretanto, necessaria, antes da Assembléia Geral debater a questão. Até agora dois membros do conselho reconheceram o Estado de Israel — Estados Unidos e União Sovietica.

PROTESTO CONTRA O FERIMENTO DO FUNCIONARIO

JERUSALÉM, 9 (U. P.) — O consul dos Estados Unidos protestou contra um ferimento a tiros dum membro da guerra do consulado norte-americano. Afirma o consul que esse atentado teria sido praticado pelos judeus. Como sua primeira nota ao governador militar judaico de Jerusalem tenha ficado sem resposta, vai mandar novo protesto.

POSTERGADO O PLANO

LAKE SUCCESS, 9 (U.P.) — O plano das Nações Unidas, visando aliviar a situação da Palestina por meio de um acordo entre árabes e judeus com respeito ao problema dos refugiados foi postergado, em virtude do apêlo arabe, no sentido de que os judeus internados na ilha de Chipre sejam recambiados para a Europa.

O INTERROGATORIO DE DOIS PROFESSORES RUSSOS

WASHINGTON, 9 (U. P.) — Reiniciando seus inqueritos publicos, a Comissão de Atividades Anti-americanas, através de seu presidente Karl Mundt, solicitou permissão do Departamento de Estado para interrogar os dois professores russos envolvidos na rede de espionagem de Nova York.

O presidente Mundt referia-se a Stephanova Kosenkina e Mikhail Samarin, porém acentuou que "não desejava provocar um incidente internacional.

O consulado sovietico de Nova York anuciou que ambos haviam sido raptados por russos brancos e que Kosenkina fôra libertada, sábado. Samarin compareceu, ontem, ao escritorio da FBI em Nova York e foi interrogado.

O sr. Mundt declarou que o professor russo encontra-se agora sob custodia dos "funcionarios americanos" e manifestou o desejo de depor perante a comissão.

HAVIAM DESAPARECIDOS

NOVA YORK, 9 (R.) — Um homem e uma mulher, de nacionalidade russa que, segundo se diz, possuem provas da existencia dum "sistema sovietico para controle do mundo", deverão depor dentro em breve, perante a Comissão de Atividades Anti-Americanas da Camara dos Representantes.

Ambos eram professores nas escolas para filhos de diplomatas sovieticos nos Estados Unidos, tendo desaparecido, misteriosamente, pouco antes de receberem ordens para regressar á União Sovietica.

Todavia, foram localizados na ultima semana pelos agentes do "Bureau Federal de Investigações", devendo os dois comparecerem agora áquela casa do Congresse

Serie de recomendações para o fortalecimento da O.N.U.

LAKE SUCCESS, 9 (U. P.) — O sr. Trygve Lie, em seu terceiro informe aos membros das Nações Unidas, em numero de 58, afirmou que a ONU é atualmente a maior força de coesão do mundo. Ao mesmo tempo, apresentou uma serie de recomendações para o fortalecimento daquela organização internacional. Entre outras, o sr. Trygve Lie mencionou a solução do problema da Alemanha, a criação de uma força para o ONU e a formação de um organismo de controle das armas bacteriologicas e quimicas, "comparaveis á bomba atomica, pelo seu efeito letal".

O referido informe considerou, ainda, a causa direta ou indireta dos muitos obstaculos com que se defronta a ONU, quais sejam as divergencias entre a Russia e as potencias ocidentais, especialmente os Estados Unidos, acrescentando que, embora tenham sido pouco mencionadas as Nações Unidas têm atuado, com sua influencia moderadora e conciliadora, sobre as partes em conflito.

Salientou que nas assembléias, conselhos e comités procura sempre chegar a um entendimento por processos pacificos, embora muitas vezes não se consiga acordo algum. Em seguida, analisa os progressos obtidos em questões politicas como as da Indonesia, Cachemira e Palestina, "onde, ao em vez de mortinicio, estão sendo encaminhadas as negociações promovidas pelas Nações Unidas".

O sr. Trygve Lie referiu-se, especialmente, ao progresso alcançado sobre a declaração internacional dos direitos humanos e bem assim ao êxito conseguido pela Comissão Economica para a Europa que logrou aumentar a produção de aço, carvão e transportes.

Falando em termos gerais sobre as Nações Unidas, aludiu á tensão reinante entre os Estados Unidos e a União Sovietica, dizendo: "Esse não é o unico fator que pode ter poderosa influencia na historia. A Europa, que ressurge, promente recuperar sua genuina igualdade e influencia em qualquer outra parte do mundo".

Afirmou que a acelerada emancipação dos povos asiaticos está aproximando aquela região "da igualdade". Acentuou o sr. Lie que na atual situação economica do mundo, seria um erro crer que a maior parte das nações tenha a intenção de aceitar "um só sistema economico, seja baseado na odutrina comunista da sociedade sem classes, seja a aversão extremada norte-americana ao sistema de liberdade de iniciativa".

Concluindo, o secretario geral da ONU fez um apelo aos membros das Nações Unidas para que decidam sobre a admissão de mais 11 paises, muitos deles europeus e que ainda não foram aceitos no seio da organização.

ULTIMA SERIE DE REUNIOES

LONDRES, 9 (U. P.) — O Conselho dos Representantes dos Ministros do Exterior começou hoje a ultima serie de reuniões para elaborar o tratado sobre as colonias italianas, antes de remeter o problema para as Nações Unidas, o que se considera provavel.

O embaixador Douglas representou os Estados Unidos na reunião de hoje, o que significa o climax dos estudos realizados durante dois anos, aproximadamente. Praticamente não existem perspectivas dum acordo entre os "Quatro Grandes" sobre o problema das colonias, que se não for alcançado deverá ser levado á Assembléia da ONU, a realizar-se em Paris, em setembro proximo.

Divisão do territorio alemão em dois blocos

Contudo, continuam as conferencias entre Molotov e os embaixadores

LONDRES, 9 (U. P.) — Fontes autorizadas manifestaram, hoje, o temor de que as potencias ocidentais e a Russia não se ponham de acordo a respeito de suas divergencias em Berlim. Influentes funcionarios do governo britanico declararam hoje, abertamente que o mais que se pode esperar das atuais negociações de Moscou é encontrar uma formula que impeça que a luta diplomatica e politica se degenere em guerra e num desastre para o mundo inteiro. Afirma-se que tanto os aliados ocidentais como a Russia não estão dispostos a ceder na questão da Alemanha e que parece inevitavel a divisão do territorio germanico em dois Estados.

ENCONTRAM-SE

MOSCOU, 9 (U. P.) — Os representantes diplomaticos das potencias ocidentais voltaram a conferenciar hoje, durante tres e meia horas, com o chanceler Molotov, a respeito da crise em Berlim. Os diplomatas ocidentais, em seguida, se reuniram na embaixada britanica, onde trocaram impressões antes de enviar seus relatorios aos respectivos governos. A nova conferencia dos diplomatas ocidentais se caracterizou, como das vezes anteriores, pelo absoluto segredo. Entretanto, fontes autorizadas afirmam que o sr. Molotov, voltará a receber os diplomatas ocidentais, brevemente.

REUNIAO DE 2 HORAS E 40 MINUTOS

MOSCOU, 9 (R.) — A reunião de hoje entre o ministro do Exterior sovietico, sr. Molotov, e os tres enviados das potencias ocidentais, teve a duração de duas horas e 40 minutos. Depois da conferencia, que se realizou no Kremlin, os tres emissarios dirigiram-se para a embaixada britanica.

Ali, o sr. Frank Roberts, representante especial do ministro Bevin, disse á imprensa: "Tivemos uma conversa com Molotov. Isto é tudo. Esteve presente tambem Smyrnov, um dos vice-ministros das Relações Exteriores da URSS". Interrogado si a conferencia tinha sido a ultima, o sr. Roberts declinou de responder, o mesmo fazendo o sr. Bedell Smith, embaixador americano, e o sr. Chataigneau, ministro da França.

MARSHALL PREVÊ NOVAS REUNIÕES

WASHINGTON, 9 (R.) — O general Marshall previu novas conferencias entre os enviados ocidentais e Molotov, em Moscou.

Essa declaração do general Marshall foi feita num rapido discurso, agradecendo a visita de um grupo de jovens do Serviço Feminino da Legião Americana ao Departamento do Estado.

DESMENTEM AS NOTICIAS

BERLIM, 9 (U. P.) — As autoridades alemãs, norte-americanas e britanicas desmentiram as noticias que circularam no Exterior, segundo as quais os russos estariam embasando artilharia anti-aérea nas visinnanças desta capital.

PRESOS NUMEROSOS POLICIAIS

BERLIM, 9 (U. P.) — Revelou-se, em fontes norte-americanas desta capital, que a policia alemã, controlada pelos russos, prendeu numerosos policiais alemães do setor ocidental. Acredita-se que as autoridades alemãs de Berlim já se dirigiram aos sovieticos, pedindo a imediata libertação dos policiais detidos.

INVADIRAM AS RESIDENCIAS

BERLIM, 9 (U. P.) — Uma fonte norte-americana informa que a policia russa deteve "certo numero" de policiais do setor ocidental. Os agentes da zona russa invadiram as residencias das suas vitimas durante a noite, e em muitos casos nem lhes deixaram tempo para se vestirem.

DIVIDIDO O DEPARTAMENTO DE ALIMENTOS

BERLIM, 9 (U. P.) — Informa-se que, em virtude das represalias russas, o Bureau de Administração de Alimentação da capital sovietica se viu ante a contingencia de transferir seus escritorios do setor russo para o aliado ocidental. Os russos estão realizando grande esforço para obter o controle absoluto dos sistemas de racionamento e distribuição de alimentos nesta capital. Desta forma, tal com ocorreu com a policia em Berlim, o Departamento de Alimentos e Racionamento ficou dividido, existindo agora um no setor sovietico e outro no setor ocupado pelas potencias ocidentais.

CONFERENCIARÃO COM MOLOTOV

MOSCOU, 9 (R.) — A mais importante informação sobre as conversações entre o leste e o oeste é de que os emissarios das três potencias ocidentais conferenciarão hoje á tarde com o ministro do Exterior da União Sovietica, sr. Molotov.

RECEBERAM INSTRUÇÕES

MOSCOU, 9 (R.) — Informa-se autorizadamente que as embaixadas da França, Grã Bretanha e Estados Unidos receberam a esperada instrução para as conversações já iniciadas nesta capital sobre a crise de Berlim e questão da Alemanha em geral. O enviado britanico Frank Roberts e os embaixadores Bedell e Smith, da Grã-Bretanha e Chatiguau, da França, conferenciaram na manhã de hoje, estudando as instruções recebidas de seus respectivos governos, originando-se dos seus relatorios enviados sexta feira ultima, após a conferencia com Molotov. Ha precisamente 7 dias os enviados ocidentais conferenciaram com Stalin.

REDUZIDO O OTIMISMO

LONDRES, 9 (U. P.) — O otimismo que ainda pudesse existir no ocidente sobre a possibilidade duma nova reunião dos "Quatro Grandes" é hoje reduzido de maneira drastica pelo temor de que jamais poderá haver um entendimento entre o leste e oeste sobre a Alemanha. Varios altos dirigentes dos paises aliados não contam mais com uma solução definitiva.

O melhor que se espera é um paliativo, evitando-se que a situação piore, até chegar a iminencia duma guerra, como aconteceu nestas ultimas semanas, porque o fato é que os ocidentais nunca abandonarão toda Alemanha aos russos para que transformem o antigo Reich em mais um satelite comunista.

Por sua vez, os russos nunca abandonarão a Alemanha ocidental, se houver o perigo duma Alemanha unificada tomar posição contra eles ao lado dos ocidentais.

Assim, a unica perspectiva para a Alemanha é continuar dividida. A verdadeira batalha entre leste e oeste vem sendo travada em torno do controle de todo Reich.

VISITARÃO O KREMLIN

BERLIM, 9 (U. P.) — A agencia ADN que funciona com licença russa, anuncia, em despachos de Moscou, que os representantes aliados visitarão o Kremlin, hoje, pela terceira vez. Nesse sentido, as embaixadas britanica, norte-americana e francesa teriam recebido ordens ontem.

CAUTELOSO OTIMISMO

BERLIM, 9 (R.) — O orgão oficial do exercito sovietico "Taegliche Rundschau", em sua primeira referencia ás negociações com Moscou manifestou um cauteloso otimismo sobre o impossivel acordo entre as nações ocidentais e a URSS.

PRESO O GOVERNADOR MILITAR NORTE-AMERICANO

FRANKFURT, 9 (U. P.) — A agencia de noticias DNA anunciou que o governador militar norte-americano de Bad Kisingen, proximo de Werzburg, na zona de ocupação dos EE. UU. foi preso pelos sovieticos na ocasião em que penetrava por engano na zona oriental, durante uma viagem de inspeção.

TRANSPORTARAM 4 MIL TONELADAS

BERLIM, 9 (U. P.) — Os aviões anglo-americanos transportaram cerca de quatro mil toneladas de mantimentos para Berlim, durante dois dias consecutivos.

CAVAM TRINCHEIRA AO LONGO DA FRONTEIRA

BERLIM, 9 (R.) — Segundo se anuncia, tropas sovieticas estão cavando trincheiras e construindo embasamentos para artilharia pesada, ao longo das fronteiras das três zonas ocidentais desta capital ocupadas pelas tropas francesas, norte-americanas e britanicas. Cidadãos alemães, que se dirigem á zona russa, vêm sendo obrigados, muitas vezes, a auxiliar os soldados sovieticos na execução de trincheira, acrescentam as noticias.

CHEGAM OS GENEROS ENVIADOS PELO PAPA

COLONIA, 9 (R.) — A agencia germanica de noticias informa que as primeiras remessas de generos alimenticios ordenadas pela Sua Santidade o Papa, já chegaram a Berlim em aviões de transporte Dakota norte-americanos.

IMINENTE OUTRA DIVISAO

BERLIM, 9 (U. P.) — Parece iminente, hoje, uma divisão no Departamento de Alimentação de Berlim, semelhante á que já se verificou na policia. O Conselho Municipal convocou uma reunião especial, para discutir o caso.

HOMENS, COISAS E LETRAS

UMA CARTINHA DE HENRIQUE DIAS AOS FLAMENGOS

José Lins do REGO
(Para o "D. A.")

A revista do Club Militar, aqui no Rio, transcreve do "Valeroso Lucideno", uma carta que o grande negro Henrique Dias, governador na guerra contra os holandeses, enviou aos invasores da patria, em termos de quem não queria conversa fiada, com os inimigos.

O capitão dos negros mandou deixar á porta da fortaleza das "3 pontas", a carta de desafio aos brancos herejes.

O que nos espanta no documento é a firmeza de palavras e a arrogancia jocosa do chefe pernambucano. Vou transcrever trechos desta carta, para mostrar aos homens de hoje, como sabia se exprimir e sabia querer um negro para quem os brasileiros não tem tido a consideração que ele merece.

Pernambuco estava abandonado pelo rei de Portugal, em vista de tratados de paz com a Holanda. Mas os patriotas nordestinos não se entregaram aos conchavos da diplomacia do Reino. E na terra ocupada pelos "flamengos", se congregaram em guerrilhas que não tinham fim.

E foi em resposta ao ultimatum dos batavos enfurecidos que o governador Henrique Dias, comandante de negros, crioulos, mulatos, Angolas e Minas, mandou dizer o seguinte:

"Meus Senhores Holandeses, meu camarada o Camarão não está aqui, porem eu respondo por ambos. Vossas Mercês saibam que Pernambuco é sua patria e minha, e que já podemos sofrer tanta ausencia dela; aqui havemos de perder a vida, ou havemos de deitar a vossas mercês fora dela...

O caso é que se vossas mercês se querem render e entregar o Arrecife, lhes faremos todos honrados partidos que forem possiveis; e se se enfadarem de estar encurralados nesse Arrecife, e quiserem sair a espairecer, e dar uma saida cá por fora, livremente o podem fazer, e aqui os receberemos com muita alegria, e lhes daremos a cheirar as flores que produzem e broiam os nossos mosquetes"...

Depois o valoroso capitão passa a meter medo aos loiros conquistadores:

"Deixem vossas mercês de fazer tanto gasto sem proveito, porque bem podem perder as esperanças de os tirarem jamais de Pernambuco. E quando os nossos pecados (o que Deus não permita) nos obrigarem a nos retirarmos, saibam de certo que havemos de deixar a terra tão rasa como a palma da mão e tão abrazada que em dois anos não dê fruto; e se vossas mercês a tornarem a plantar (o que não sabem nem podem) nós viremos a seus tempos a lhes queimar em uma noite o que houverem plantado em um ano. Isto não são fábulas, nem palavras deitadas ao vento, porque assim há de ser".

Finanças paraibanas

Excelente a situação financeira do Estado — Perspectiva de bôa safra

JOAO PESSOA, 9 (Do nosso enviado especial — Num ligeiro encontro com o sr. José Faustino Cavalcanti, secretario das Finanças, do vizinho Estado da Paraiba, o nosso representante conseguiu informações acerca do que atualmente se passa na vida politico-financeira do Estado. Em primeiro lugar preferiu falar sobre assunto tecnico-fazendario, assim começando:

ORÇAMENTO

"A execução orçamentaria do corrente exercicio vem sendo feita dentro do sistema duodecimal com exceção porém de algumas verbas, aliás, de pouca monta, dificies de obedecerem a essa norma e a de obras publicas, dada a necessidade do acabamento das que não foram concluidas na administração passada e das iniciadas pelo atual governador. Como a despesa, a receita se processa normalmente, atendendo a estimativa orçamentaria.

O funcionalismo mantem-se rigorosamente em dia e os nossos compromissos com os fornecedores em situação paralela".

Agora fala sobre a produção agricola que diz ser o principal esteio da fonte de renda do Estado:

SAFRA DO CORRENTE ANO

"Estamos certos de que a safra deste ano é maior do que a de 1947. Teremos mais algodão, agave, milho, mamona e outros produtos de exportação, em quantidade superior a que exportamos no decorrer da safra passada.

A causa disso, vem da assistencia prestada pelo governo aos pequenos agricultores e ao inverno promissor em todas as regiões do Estado".

Perguntamos então ao sr. José Faustino se o governo cogitava de aumentos dos impostos, conforme apregoavam lá fóra:

AUMENTO DE IMPOSTOS

"O governo não tem o intuito de propor ao Poder Legislativo nenhuma medida que importe em aumento de imposto.

E' bem verdade que no Legislativo existem em elaboração muitas leis que, aprovadas, tendem a onerar o futuro orçamento. Contudo, acredito que os ilustres representantes do povo, espiritos esclarecidos, vejam em tempo esse perigo e tomem outra orientação. O nosso Estado é pequeno e muito sujeito a periodos de secas. Além disso não conta com uma relativa vida propria, pela ausencia de um parque industrial adequado, tornando-se incapacitado de suportar orçamentos acima de suas naturais possibilidades. O contribuinte por sua vez, não suporta mais qualquer imposição nesse sentido. Temos que tomar em consideração o peso dos encargos fiscais a que estão sujeitos a industria e o comercio, principalmente o ultimo.

Os impostos federais, inclusive o de Renda e o de Consumo, anualmente, são majorados numa medida crescente e espantosa. Os Estados e os Municipios, não têm seguido os mesmos avanços, mas, já exigem dos contribuintes o maximo. Como poderemos tratar de medidas desse porte, quando notamos as dificuldades que atravessam as nossas classes conservadoras?"

AUMENTO DO FUNCIONALISMO

"Até o momento ignoro a existencia do assunto. No entanto sei que o governador pretende encaminhar á Assembléia uma mensagem instituindo o Salario de Familia, na base do Federal, isto calculo feito, atingirá a importancia de cinco milhões de cruzeiros anuais.

O aumento do funcionalismo, é uma necessidade ao alcance de todo mundo. O padrão de vida que toda gente enfrenta é afrontoso e renitente. Torna-se necessario que uma medida imediata ponha um paradeiro a essa situação, sob pena de assistirmos uma derrocada jamais admitsivel.

A medida mais consentanea e de efeito mais prudente seria, como muitos entendidos têm demonstrado, o barateamento da vida pelo maior incentivo á produção. Essa imposição deveria ser encaminhada e posta em pratica pelo poder central coadjuvado, certamente, por todos os governos estaduais.

O aumento de vencimentos, quase todos os anos pleiteados e muitas vezes conseguido, nada tem servido para solucionar o grande mal que nos atormenta.

Além disso a Paraiba, não comportando mais aumento de impostos, como poderá conciliar com a atual receita, depois do salario de familia, qualquer acrescimo de despesa elevada?

Calculamos a despesa do proximo exercicio, aproximadamente, em 115.000,00 de cruzeiros. Incluindo-se o aumento de Cr$ ... 250,00 para cada funcionario, em media, teriamos seguramente o total de 20 milhões de cruzeiros a serem acrescidos no orçamento, passando o mesmo a ser de 135 milhões de cruzeiros. Atualmente estamos com a percentagem destinada a verba pessoal de 63,5%, adicionando as quantias do aumento e a do salario de familia, esse percentual passaria para 65,5%, o que seria contrario a nossa Constituição, que limitou essa percentagem, no maximo em 60%.

Ora, alem do aumento de Cr$ 250,00 não ser grande cousa e portanto, não está em condições de resolver o caso do funcionalismo, seria, acima de tudo inconstitucional, como claramente está demonstrado... E um orçamento de 135 milhões de cruzeiros exigiria fatalmente, aumento sensivel de imposto, o que condenamos".

Apesar de conhecermos a condição de secretario das finanças, homem ligado as questões da economia do seu Estado, arriscamos uma ultima pergunta, desta vez sobre a politica:

ASSUNTOS DA POLITICA

"O governo do dr. Osvaldo Trigueiro, como já é notorio, é um dos mais democratas que a nossa Paraiba tem conhecido, E' bastante frisar que pouca modificação tem se verificado nos postos-chaves da sua administração, apezar da maioria deles serem cargos exercidos em comissão e, portanto, de inteira confiança do governo. Assim estão nas mãos de elementos pessedistas: o Departamento de Estradas de Rodagem, a Repartição dos Serviços Eletricos, o Instituto de Educação e inumeras chefias de serviços, inclusive as localisadas nesta secretaria.

Seguindo esta politica de grande sentido democratico o governador ultimamente entregou o Comando da Policia e o Departamento de Educação, a pessoas completamente desligadas de compromissos partidarios. Posições essas de grande significação politico-administrativa e de absoluta confiança. Pelo exposto muito bem poderá se aquilatar que não procede ao que certa imprensa local assoalha, e que fatalmente cria um clima desagradavel lá fóra, com o que de fato verificamos na vida de todo o Estado, que é de verdadeira tranquilidade e de respeito aos direitos dos cidadãos.

Enquanto os animos aqui se afastam cada vez mais das boas normas politico-partidarias, no Rio a cousa é diferente; os principais dirigentes das duas correntes vivem em perfeito entendimento, demonstrando assim, dessa maneira, que de outra forma seria impossivel, realizar a perfeita democracia dos nossos dias. O governador do Estado, por sua vez, vem mantendo com o governo da republica, estreita colaboração, no setor administrativo com o elevado intuito de bem servir a causa de todos, que é justamente o que até hoje tem demonstrado".

Os que sofrem do figado

Sabem como são atrozes os padecimentos causados pelas perturbações do aparelho digestivo, com o engorgitamento do figado e consequente prisão de ventre. As

Pilulas do Abbade Moss

com ação direta sôbre o figado, estomago e intestinos, evitam a prisão de ventre, descongestionam o figado e normalizam, de um modo definitivo, as funções do aparelho digestivo.

Noticias de Pernambuco e do nordeste

EXPLODIU UMA BOMBA NA CASA DO JUIZ

MACEIO', 9 (Meridional) — Explodiu uma bomba na residencia do juiz de Direito de União dos Palmares, danificando-a. Aquele magistrado, com licença do Tribunal de Justiça, embarcou com destino á Paraiba, acompanhado de sua familia.

DESPACHOS DO SECRETARIO DA PRESIDENCIA

RIO, 9 (Meridional) — Despachos do secretario da Presidencia da Republica:

Carta de Pedro Inácio Ferreira, de Recife, — Despacho de processo. "Solicito ao IAPC que aprecie, em face do expediente anterior, responda e arquive".

Carta de Otavio Lopes Muniz, de Recife — Despacho de processo de posse de terreno de sua propriedade. "Encaminho ao M. J., em face dos expedientes anteriores.

Carta de Ana Dolores de Barros, de Recife. Pedido de indulto para João Doroteu da Barros. "Encaminho ao M.J., em face do expediente anterior".

Tel. de Americo Zeola, excombatente de Recife — Pedido de nomeação para o DCT. "Encaminho á apreciação do DCT."

Carta de José de Noronha e Silva, de Recife — Pedido de nomeação como Despachante. "Solicito ao MF que aprecie, em face do expediente anterior, responda e arquive".

Tel. de Severino Lira Cavalcanti, de Recife. Pedido de indulto, "Encaminho á apreciação do M. J.

Tel. de Ademar Coutinho da Silva, do Recife; Pedido de estreptomicina. "Encaminho a apreciação do M.T."

Carta de Osvaldo P. Burgos Ponce de Leon, de Recife), Pedido de readmissão. "Solicito ao DCT que aprecie, responda e arquive".

Carta de Manuel Quirino Gomes, de Recife. Despacho do processo sobre o auxilio-natalidade. "Solicito ao IPASE que aprecie, responda e arquive".

Tel. de Anisio Ribeiro Brito, de Gravatá. Pedido de apoio para solução do caso da Graet Western. "Encaminho á apreciação do MVOP".

Tel. de José Augusto Farias, de Recife. Comunicação de invenção. "Encaminho ao M. A.

Tel. de Manuel Evidio da Silva e outros, de Petrolina. Pedido de encampação da Estrada de Ferro Paulo Afonso, ficando sob tutela da Estrada de Ferro Leste-Brasileira. "Submeto á consideração do sr. ministro de Viação".

Carta do padre Antonio Dionisio Cardoso, de Recife. Pedido de auxilio para a Companhia de Caridade de Pernambuco. "Solicito ao MES que aprecie, responda e arquive."

Carta de Homero de Faria Neves, de Recife. Pedido de estreptomicina. "Solicito ao IPASE que aprecie, responda e arquive".

Carta de Nila Saraiva de Medeiros, de Recife. Pedido de auxilio para construção da Escola de Enfermeiras "Medalha Milagrosa" e de mensalidade para obras sociais da Pequena Cruzada do Estado. "Encaminhe-se á apreciação do MES."

Carta de Silvio Moura, de Recife. Reclamação sobre a situação da rodovia Central Recife-Arcoverde e pedido de inspeção no percurso de Recife a Vitoria. "Encaminho á apreciação do MVOP.

Carta de Maria Veloso e outros, de Escada. Criação de Escola Normal Rural na cidade. "Encaminho á apreciação do M.A.

Tel. da Cooperativa Agro-Pecuaria, de Bonito. Pedido de auxilio para canalização de água na cidade. "Encaminho á apreciação do MVOP."

Carta de Lidia Ferreira de Melo, de Recife. Pedido de indulto para Getulio Rodrigues de Melo Peixoto. "Encaminho á apreciação da M.J.

Carta de Carlos Rodrigues da Silva, de Recife. Pedido de admissão ao serviço publico. "Solicito ao DASP que aprecie, responda e arquive.

Carta de Pedro Gomes Caldeira, de Recife. Pedido de aumento de vencimento. "Comunique-se que, em face da Circular 9-17, da SPR (Diario Oficial, de 6-3-48), o pedido não pode ser considerado e arquive-se no M.Aer."

Tel. de Adelmir Matos Coelho, de Ouricuri. Remoção para a Coletoria Federal de Bonfim ou de Belmonte, no Ceará. "Comunique-se que, em face da Circular 9-47, da SPR (Diario Oficial, de 6-3-47), o pedido não pode ser considerado e arquive-se no MF.

Rel. de Alcides Alves Correia e outros, de Recife. Pedido de aproveitamento na TNM. do Parque de Aeronautica da Segunda Zona Aérea local. "Comunique-se que, em face da Circular 9-47, da SPR (Diario Oficial, de 6-8-47, o pedido não pode ser considerado e arquive-se".

Carta de Joaquim do Nascimento Pimentel, de Olinda. Melhoria de situação. "Comunique-se que, em face da Circular 9-47, da SPR (Diario Oficial de 6-8-47, o pedido não pode ser considerado e arquive-se no DFSP.

UMA FORMULA DE PAZ PARA O CASO DE ALAGOAS

RIO, 9 (Meridional) — Depois de realizada demorada sondagem, podemos informar a verdadeira situação do caso alagoano: a convite dos srs. Osvaldo Aranha e Juraci Magalhães, vieram ao Rio delegações da UDN e do PSD. Houve vários encontros na residencia e no escritorio do sr. Aranha, não sendo focalisada a situação do governador, pois os pessedistas e os udenitas não admitiram, inicialmente, a discussão de qualquer fórmula que importasse modificação da franca oposição ao governador Silvestre por parte de seus partidos.

Ouvidas as partes interessadas, o sr. Osvaldo Aranha apresentou uma formula de entendimento entre o general Góis, o PSD e a UDN. Entretanto, a UDN rejeitou o acordo. O sr. Osvaldo Aranha, porém, ainda não desanimou.

APROVOU O ORÇAMENTO

RIO, 9 (Meridional) — O ministro do Trabalho aprovou as previções orçamentarias do Sindicato dos Empregados no Comercio Hoteleiro de Recife.

CREDITO PARA AS OBRAS DO SÃO FRANCISCO

RIO, 9 (Meridional) — O presidente Dutra determinou a distribuição dos creditos do segundo semestre para as obras do vale do São Francisco.

RECONHECIDA A FEDERAÇÃO DOS TRABALHADORES DE ALAGOAS

RIO, 9 (Meridional) — O presidente Dutra autorizou o reconhecimento da Federação dos Trabalhadores das Industrias do Estado de Alagôas.

FALECEU A MÃE DO ESCRITOR JUIZ JARDIM

RIO, 9 (Meridional) — Faleceu, aqui, a sra. Angelida Aurora Miranda Jardim, com 70 anos de idade, viuva do sr. Manoel Antonio de Azevêdo Jardim. Deixa tres filhos, inclusive o escritor Luiz Jardim.

O enterramento verificou-se, hoje á tarde, no cemitério de São Francisco Xavier.

COMPRA-SE UM PREDIO QUE SIRVA PARA ESCRITORIO E QUE POSSUA PAVIMENTO SUPERIOR, DE PREFERENCIA SITUADO NO BAIRRO DO RECIFE. RECEBE-SE PROPOSTA DE 10 ÁS 11 HORAS.

CIA. QUIMICA RHODIA BRASILEIRA

(3764)

PENITENCIA
O PECADOR: — E agora, padre?
CONEGO OLIMPIO DE MELO: — Reze três padres nossos, duas aves Maria e entre no "queremismo". Está absolvido. (Charge de Augusto Rodrigues — distribuida pela Agencia Meridional)

Ha um seculo

O QUE O "DIARIO DE PERNAMBUCO PUBLICAVA NO DIA 10 DE AGOSTO DE 1848

EDITAL

A camara municipal desta cidade faz publico, para conhecimento dos habitantes deste municipio, que, em o dia 19 de julho findo, foi servida a Divina Providencia felicitar a este imperio com o nascimento de um principe, que S. M. a Imperatriz deu a luz com feliz sucesso; e por occasião de tal acontecimento, convida a mesma camara aos habitantes desta cidade a illuminarem as frentes de suas casas em as tres noites sucessivas de 11, 12 e 13 do corrente mez, em signal de jubilo.

Paço da camara municipal do Recife, 9 de agosto de 1848.
Manoel Joaquim do Rego e Albuquerque — Presidente
João José Francisco de Aguiar — Secretario.

Psicoteste

Que faz você de seu tempo?

Você costuma desperdiçar o tempo? E' provavel que tenha organizado uma lista de coisas que precisa de fazer, vendo a aumentar cada vez mais, porque o tempo passa, sem que você dê por isso.

As pessoas que ao passar pela vida, deixam uma recordação duradoura de sua personalidade costumam aproveitar cuidadosamente os minutos que os outros deitam fóra. Lincoln aproveitava o tempo das viagens de trem para preparar o celebre discurso de Gettysburg, escrevendo-o num pedaço de papel de embrulho. Aprendeu a trabalhar em qualquer parte, a qualquer hora e sem precisar de um escritorio especial. Seu chapéu era o unico teto de que necessitava.

(Conte 2 pontos para "Sim", 1 para "A's vezes" e 0 para "Não". Calcule depois o total).

1 — Despreza as oportunidades que se lhe apresentam de aumentar seus conhecimentos e, consequentemente, de melhorar sua situação?
2 — Raramente faz leituras que se relacionem com seu ramo de trabalho?
3 — A menor distração faz com que você interrompa o trabalho?
4 — Chega sempre atrasado aos encontros marcados?
5 — Sua correspondencia está sempre acumulada, porque você tem preguiça de escrever?
6 — Anda sempre á procura dos objetos de que precisa por não achar tempo para arrumá-lo e guardá-los num lugar apropriado?
7 — Costuma ir ao cinema ou jogar com os amigos, unicamente por não ter outra coisa a fazer?
8 — Quando termina um trabalho, fica á espera de que lhe digam o que deve fazer, em seguida?
9 — Está começando a engordar, porque deixou de andar e fazer outro qualquer exercicio?
10 — Nunca procurou aprender a aproveitar o tempo que gasta para se locomover da casa para o escritorio e vice-versa?

14 a 20 pontos indicam que você perde um tempo precioso e que, por isso mesmo, a vida lhe parece insipida e monotona. 4 a 13 pontos mostram que você costuma esforçar-se por aproveitar os momentos livres, mas que a preguiça e a distração tornam seus esforços inuteis, muitas vezes. 3 pontos ou menos indicam que você não perde tempo e que sua vida é cheia e interessante.

Entusiasmado com as possibilidades da Amazonia

RIO, 9 (Meridional) — Falando a um vespertino local, o ministro da Agricultura, que acaba de regressar de uma viagem que fez á Paraiba, Amazonas, Maranhão e Goiaz não escondeu seu entusiasmo pelas possibilidades da região amazonica, onde o homem vive em constante combate com a natureza.

O mesmo jornal revela que o sr. Daniel de Carvalho ouviu as pessoas interessadas, durante a viagem, tendo determinado providencias para resolver numerosos problemas.

CONTO POLICIAL de 1 Minuto

Investigação Matinal

— Que hei de fazer, Professor? Que hei de fazer? — exclama Maxine Crowell. — Fred vai ficar furioso!

— Fazer? Ora, francamente, acho que teremos de descobrir quem roubou suas joias!

Enquanto falava, Fordney apontava para uma folha que caira sôbre a profunda marca de um pé de homem, bem desenhada na terra fôfa, sob a janela do quarto de vestir.

— Veja só como o sol faz brilhar aquela gota de chuva! Eram 6,30 de uma fresca manhã de julho.

— Acordei com a chuva desta madrugada. Eram 5,30. A chuva durou apenas uns dez minutos. Tornei a odormecer. Acordei mais tarde, ouvindo um barulho e vi um homem mascarado pular a janela do quarto de vestir.

A voz de Maxine era incerta, as palavras saiam entrecortadas.

— Sabia que o senhor viéra passar o fim de semana com os Greersons, por isso, vestindo logo um roupão, corri para lá. Desculpe-me incomodá-lo tão cêdo assim...

— Mas, se a senhora veio para cá sozinha, sem criados, para que trouxe consigo as joias? — perguntou Fordney.

— Trouxe-as para usar ontem, á noite, na festa de Mrs. Derwent.

Fordney apanhou do chão um cigarro.

— Quem fuma esta marca?

— Não sei, não conheço ninguem que fume Piedmonts...

Maxine observou ainda: — Não sei como o ladrão terá entrado...

— Escute, minha amiga, disse bondosamente o Professor. — Sei que suas joias estão no seguro e calculo que você deve estar numa situação bastante embaraçosa, para combinar com alguem este roubo aparente. E se me dissesse com franqueza o que há? Talvez pudessemos dar um geito, antes de Fred chegar.

COMO FOI QUE FORDNEY SOUBE QUE MAXINE ESTAVA MENTINDO
VOCE SABE?

(SOLUÇÃO NA 6.ª PAGINA)

VELHOS FERROVIARIOS PERNAMBUCANOS REUNEM-SE EM LONDRES

Um jantar no Charing Cross Hotel

Segundo uma comunicação que nos chegou de Londres, no dia 28 de julho ultimo, realizou-se no Charing Cross Hotel, um jantar de membros da atual e antiga Administrações de The Great Western of Brazil Railway Company Limited, que causou a mais viva repercussão nos meios interessados:

Compareceram ao jantar as seguintes pessoas: W. S. Batham, A. L. Bradford, J. B. Callander, Leslie Clametson, A. G. Cooper, Conrad Davies, M. C., R. H. Dobson, F. C. Ellis, J. Newman Ellis, M. C., F. B. Fellows, Ernest Granham, J. Logan Griffiths, George Ingram, H. D. Jones, A. C. MacDougall, C. R. Myles, B. Pease, G. S. Tomkinson M. C., L. C. Walters.

O sr. G. S. Tomkinson propôs o brinde á Great Western of Brazil Railway Company Limited, respondendo o sr. Dobson, atual diretor-gerente. O sr. G. S. Tomkinson relembrou as suas experiencias como engenheiro, quando, muito jovem ainda, trabalhou nas construções da Estrada de Ferro em 1914, sob condições muito dificeis, tendo de vencer as maiores dificuldades.

Relembrou o custo de vida no Brasil naquela epoca, que era muito modico, permitindo largas economias que não seriam possiveis com o *standard* de vida atual, consideravelmente elevado.

Respondendo, o sr. Dobson declarou que tem sido consideravel o desenvolvimento da Estrada, de então para cá, elevando-se a sua tonelada-quilometro de 90 a 223 milhões e o numero de passageiros de 3 a 8 milhões.

Com as novas construções em andamento, que deverão ser inauguradas no proximo ano de 1949, já será possivel fazer-se a viagem por trem, do Rio ao Recife, diz o sr. Dobson, acrescentando ainda que dagora por diante serão as linhas assentadas com trilhos manufaturados nas usinas de Volta Redonda.

Respondendo o brinde do sr. Frank Fellows, que por muito tempo viveu entre nós, na Administração local da Companhia e agora faz parte da Administração de Londres, o sr. F. Ellis, atual secretario da Companhia, teve oportunidade de ler uma relação de 49 membros da Administração do Brasil e de Londres que serviram á Estrada no periodo da guerra de 1914-1918.

Dado o franco sucesso dessa iniciativa, ficou assentado fazer-se desse jantar uma reunião anual de velhos e atuais membros da Great Western, pedindo-se que os antigos administradores da Companhia que serviram no Brasil ou em Londres, não presentes e que queiram ser incluidos façam a devida comunicação á Secretaria, em Londres.

Tratando-se de uma iniciativa simpatica aos pernambucanos e que certamente interessará á classe ferroviaria e á colonia inglesa em Pernambuco, apressamo-nos a divulgá-la pelas nossas colunas.

NOMES DE RUAS

Contra o projeto que retirava ás Camaras Municipais a faculdade de decidir sobre o assunto

Na Comissão de Constituição e Justiça, da Assembléia Legislativa, aonde fôra enviado o projeto n. 94, do sr. Carneiro do Rego, que praticamente retirava ás Camaras Municipais da capital e interior a faculdade de decidir sobre nomes de ruas, o sr. Gilberto Osorio, antes de viajar para o Rio, ofereceu parecer contrario ao projeto, sendo o parecer aprovado na ultima reunião da Comissão.

O parecer, que consta de cinco folhas dactilografadas, examina exaustivamente o assunto e rejeita in totum o projeto, não só por ser nitidamente inconstitucional o art. 4.º do mesmo, como tambem por versarem os demais artigos materia propria da Lei Organica dos Municipios, em elaboração, e não haver conveniencia alguma de destacar dispositivos em lei especial.

Dizia o art. 4.º do projeto: "é obrigatorio (para efeito de conferir-se nomes a ruas, etc.) a consulta ao Instituto Arqueologico, Historico e Geografico de Pernambuco, respeitando-se o parecer do orgão consultor".

Como se sabe, a Constituição Federal já manda ouvir obrigatoriamente o Instituto, em tais casos. O projeto convertia o Instituto, de orgão consultivo em deliberativo, ao tornar obrigatoria a aceitação do parecer do Instituto.

No sistema constitucional brasileiro, não se podem delegar poderes ou atribuições; nem o executivo ao legislativo, ou vice-versa, nem qualquer dos dois ao judiciário, ou reciprocamente. Muito menos poderia uma Assembléia Legislativa delegar poderes a uma associação particular.

O sr. Gilberto Osorio, ao dar o seu voto na Comissão de Constituição e Justiça, acentuou expressamente que o projeto contrariava o dispositivo constitucional expresso no art. 3.º, § 2.º, da carta politica. Subscreveram-lhe a opinião os srs. Gomes Lopes, Tabosa de Almeida, Paulo Germano de Magalhães e Anisio Carapeba.

Durante o máu tempo
NÃO SAIA NUNCA
sem uma caixa de verdadeiras
PASTILHAS
VALDA

Gravemente ameaçados os canaviais de Pernambuco

«Chuva de coloração marron-avermelhada» em Timbauba

A identificação do fungo foi realizada nos laboratorios da secção de Pito-Patologia do Instituto de Pesquisas Agronomicas de Pernambuco — Onde se anula um desmentido do chefe da Estação Experimental de Curado

Em data de ontem recebemos do chefe da Estação Experimental do Curado a seguinte carta:

"Devido a uma noticia sensacionalista, publicada em vosso jornal de 5-8-48, sobre a ocorrencia do carvão da cana de açucar no municipio de Timbaúba neste Estado, esta repartição vê-se na obrigação de solicitar-vos a gentileza de publicar, em local ao vosso criterio, a nota inclusa esclarecendo o assunto devidamente. Aproveito o ensejo para apresentar-vos meus protestos de elevada estima e consideração. **Francisco Alfredo Correia de Oliveira**, Az. "J", respondendo pelo expediente".

CARVÃO DA CANA DE AÇUCAR

A nota em apreço é a seguinte:

"Cumpre-nos informar oficialmente, ao publico em geral, não ter procedencia a noticia divulgada neste jornal em 5-8-48 quanto á ocorrencia de Carvão da Cana de Açucar neste Estado. Queremos crer que tal noticia prende-se ao fato de ter ocorrido no mês de Junho p. passado no municipio de Timbaúba uma "Chuva Vermelha" da qual recebemos uma amostra cujo exame realizado no laboratorio de Biologia desta Estação Experimental revelou a presença de quase um milhão de esporos por centimetro cubico de chuva, esporos provavelmente pertencentes ao mesmo genero do carvão da cana de açucar, o que não se poderá afirmar em absoluto pois falta tempo suficiente para uma identificação precisa por não se ter conseguido uma germinação dos esporos existentes na amostra de chuva a nós enviada.

E' necessário ressaltar que este serviço entrou em entendimento com o Instituto de Pesquisas Agronomicas do Estado visando estudar em conjunto o assunto. Tendo uma comissão deste estabelecimento Federal e daquele orgão Estadual efetuado uma viagem de inspeção ao citado municipio afim de verificar in loco se havia ocorrencia de infestação nos canaviais desta zona. A citada comissão uma vez em Timbaúba entrou em contacto com o Agronomo Encarregado do Serviço de Fomento Agricola Federal deste municipio e em companhia desse técnico percorreram toda a zona onde tinha havido a precipitação da citada Chuva Vermelha não encontrando nenhum vestigio de infestação em qualquer cultura ou vegetação espontanea e não sendo possivel colher qualquer material que viesse prestar-se a estudo ou contestação do citado carvão. Pelo acima descrito pode-se tirar a conclusão da não existencia de carvão da cana em Pernambuco, sendo portanto falta de constatação técnica qualquer noticia alarmante levada ao conhecimento do publico.

Outrossim informamos ter remetido o material em apreço (Amostra da Chuva Vermelha) ao Serviço Nacional de Pesquisas Agronomicas de cuja direção esperamos obter dentro em breve um parecer sobre o assunto, pois o citado material será examinado pelos técnicos do Ministério em atividades no sul do país onde há ocorrencia do Carvão da Cana de Açucar e que portanto estão familiarizados com o assunto e têm material que se preste para comparação, sendo então possivel um diagnostico preciso sobre a espécie de carvão a que pertencem os esporos encontrados na Chuva Vermelha ocorrida em Timbaúba. **Francisco Alfredo Correia de Oliveira**".

O QUE DIZ O DIRETOR DO INSTITUTO DE PESQUISAS AGRONOMICAS DO ESTADO

Diante disso, nossa reportagem foi procurar o diretor do Instituto de Pesquisas.

O dr. Mario Bezerra, diretor do Instituto prestou-nos então as seguintes declarações:

— "Tendo chegado ao meu conhecimento a ocorrencia de "uma chuva de coloração marron-avermelhada", no municipio de Timbaúba, conforme a amostra que recebemos da Estação Experimental do Curado, por intermédio do técnico Clovis Silva, mandei examinar qual era o agente dessa coloração.

Constatou-se ser "esporos do fungo "Ustilago Scitaminea" vulgarmente chamado de "carvão", que ora ocorre no Estado de São Paulo, produzindo grandes estragos e constituindo uma ameaça á lavoura canavieira.

A identificação do fungo foi realizada nos laboratorios da secção de Fito-Patologia do nosso Instituto, a cargo do prof. Chaves Batista.

A não existencia em Pernambuco de nenhuma lavoura atacada deste mal faz os nossos técnicos suporem que os esporos foram trazidos pelas correntes aéreas dos canaviais doentes, existentes no Sul do País ou mesmo na Argentina. Esse fenomeno embora pareça impossivel aos que desconhecem observações realizadas neste sentido constituem um acontecimento mais ou menos comum, tendo-se constatado esporos de fungos, produtores de molestias, como a da verrugem do colmo do trigo em grandes altitudes, em pleno Oceano Pacifico e no Polo Norte, longe de qualquer foco e portanto somente possiveis de ser transladado pelas correntes aéreas, como foi observado por Lindbergh no Polo Norte e F. C. Meir, no Oceano Pacifico.

Mesmo que não estivesse positivado tratar-se de esporos do fungo, produtor do carvão, existe real possibilidade; e portanto estamos diante de uma ameaça a nossa lavoura canavieira.

O dr. Mario Bezerra mostrou-nos na ocasião um oficio, que recebera do técnico Chaves Batista, chefe da secção de Fito-Patologia e de que transcrevemos o seguinte trecho:

— "Da investigação que procedemos resultou a verificação da presença de clamidosporos de Ustilaginacea na referida amostra, cujas caracteristicas morfologicas e dimensões são as do fungo "Ustilago Scitaminea Sydow, que ora ocorre no sul do país".

Falamos ao dr. Mario Bezerra sobre os coqueiros da Cabanga, que estão atacados de um mal que pode ser a lagarta.

Informou-nos que o assunto está sendo devidamente tratado pela sua Repartição.

O CASO DE SÃO JOSÉ DO EGITO

O secretario da Segurança Publica dá esclarecimentos sobre o inquerito ali instaurado pela autoridade local

A proposito dos acontecimentos de São José do Egito, o sr. João Roma, secretario da Segurança Publica, em declarações coletivas á imprensa disse que só "poderia prestar informações sobre o que constava no Arquivo Criminal do Estado".

— "Além das informações de rotina, a secretaria da Segurança solicitou do delegado local informações mais pormenorisadas, como prova este oficio". Mostra-nos o oficio, datado de 20 de julho ultimo: "Sr. delegado de policia do municipio de São José do Egito. Recomendo que informeis, com urgencia, a esta Secretaria, em que data foi remetido para Juizo o inquerito policial procedido contra Djalma Barbosa Marques, por crime de tentativa de morte. Outrossim, deveis remeter um relatorio circunstanciado de todos os fatos que deram motivo ao mesmo inquerito, bem como á prisão do acusado Djalma Barbosa Marques e sua apresentação nesta capital — (a.) **João Inacio Ribeiro Roma**, secretario da Segurança Publica".

— "Em resposta, prosseguiu o secretario, o delegado em apreço, enviou um relatorio sobre o fato criminoso e um oficio especialmente comunicando a remessa do inquerito, conforme prova esta copia: Aqui o sr. João Roma mostra-nos uma copia fotostatica do referido oficio que está assim redigido e datado de 24 de julho ultimo:

"Exmo. sr. dr. Secretario da Segurança Publica. Em resposta ao oficio de v. excia. n. 5246-1525-48, de 20 do corrente, informo a v. excia. que o inquerito procedido por esta Delegacia contra o individuo Djalma Barbosa Marques, acusado do crime de tentativa de morte, danificação e destruição de lavouras, foi remetido para Juizo, no dia 12 do mês em curso. Sem mais apresento a v. excia. as minhas mais cordiais saudações. (a) **Antonio Lins Falcão**, delegado de policia."

Continuou:

— "Em face das novas indagações do deputado Santa Cruz Valadares a Secretaria da Segurança vai diligenciar para saber o motivo por que o inquerito não se encontra nos cartorios locais".

Ficou apurado pela reportagem que o juiz de São José do Egito encontra-se no Recife, há um mês em goso de ferias e que aleiteia remoção daquele municipio. O promotor, igualmente encontra-se, nesta cidade.

O padre Saboia quando falava no Circulo Catolico

«E' a justiça que deve nortear as relações humanas»

Declarações do padre Saboia de Medeiros sobre a VII sessão das Semanas de Ação Social, instalada ante-ontem, no Circulo Catolico — O programa de hoje — Conferencia sobre "O maquinismo e a vida humana"

Encontra-se de novo, no Recife, o padre Saboia de Medeiros S. J., colaborador dos "Diarios Associados" e principal animador das Semanas de Ação Social do Brasil. Procurado pela nossa reportagem, disse-nos o sacerdote:

— Vim tomar parte na VII Sessão das Semanas de Ação Social do Brasil. A minha primeira impressão é das melhores; o povo de Pernambuco está respondendo magnificamente ao apelo da comissão executiva; mas de mil adesões estão registradas. A concurrencia á sessão inaugural não podia ser mais auspiciosa".

IMPERATIVO DO MOMENTO

Prosseguindo em suas declarações, acentuou:

— O imperativo do momento é de ação, declarou por diversas vezes o sumo pontifice Pio XII. Ação quer dizer atividade orientada, quer dizer plano, proposito, firmeza e decisão. Ação é incarnar a teoria na pratica, é examinar os problemas com objetividade e adotar as soluções concretas e possiveis. As Semanas de Ação Social o que tentam fazer é concentrar a atenção do semanista em torno de um tema e criar tudo para a ação pratica. A condição do trabalhador, encarada em seus diversos aspectos, é o tema da atual Semana. E' urgente que o trabalhador participe desses estudos. Nesta ordem de idéias planejamos para domingo, 15, uma grande concentração da massa como prova dos esforços dos semanistas. O Parque 13 de Maio deverá transformar-se em oceano ed cabeças humanas em resposta a uma cerrinada de arregimentação. Não se deve, com efeito, pensar que, fechado o Partido Comunista, vai a massa trabalhadora ficar sem defesa ou que os problemas desapareceram. Longe disto. Os problemas estão aí. As necessidades clamam, e a Igreja não é defensora dos blocos dos magnatas nem por outro lado defensora ed demagogos ou vagabundos. E' a justiça que deve nortear as relações humanas. E' por uma harmonia construtiva, em que se aceite o egoismo e se eleve o desajustado, que se batem as Semanas de Ação Social do Brasil".

INSTALAÇÃO DO CERTAME

No Circulo Catolico inauguraram-se, ante-ontem, os trabalhos da VII Sessão das Semanas de Ação Social.

O ato foi solene e teve o comparecimento de numerosas pessoas, entre as quais autoridades do Estado, representantes do clero e de instituições catolicas, professores e universitarios. Pronunciou o discurso de abertura do conclave o padre Lazarista Hugo Lopes.

Ontem se realizaram, pela manhã, as sessões de estudos. A' noite efetuou-se, com numeroso comparecimento, uma sessão solene no Circulo Catolico.

Sobre a "Formação do trabalhador" falou o prof. Arnobio Graça, da Universidade do Recife.

OS TRABALHOS DE HOJE

A's 9 horas de hoje, na Sociedade de Medicina, Gabinete Portuguêz de Leitura, Circulo Catolico, Liceu de Artes e Oficios e Associação Comercial, haverá sessões de estudos para estudantes, intelectuais, sacerdotes, operarios e patrões, respectivamente.

No Circulo Catolico, ás 20 horas, efetuar-se-á uma sessão solene de aspecto tecnico. O eng. Lauro Borba, presidente da Associação Pernambucana de Municipios, falará sobre "O maquinismo e a vida humana".

FALA DO PROF. AUSTREGESILO

PERNAMBUCO APRESENTA GRANDES PROGRESSOS — A ENERGIA DO HABITANTE DESTA ZONA FAZ BROTAR DO SOLO O QUE É NECESSARIO AO ESPIRITO VITAL DA NAÇÃO — DIFICULDADES PARA A DIVULGAÇÃO DO LIVRO

A reportagem deste jornal avistou-se, ontem, á noite, com o prof. Antonio Austregesilo que, a convite do governador Barbosa Lima, realizará conferencias sobre assuntos neurologicos de interesse pratico, as quais se realizarão na Sociedade de Medicina e Faculdade de Medicina.

Disse-nos:

— "Considero o Recife uma bela cidade, pitoresca e bem construida. Achei melhoramentos nas construções e vi muitas novidades nos bairros e nas praças. O clima é ameno, agradavel, a viração carinhosa e o povo extremamente amavel.

"Pernambuco tem lugar saliente na historia nacional e o Recife é nacionalmente a metropole mais povoada e mais encantadora do nordeste. A existencia da Universidade é a demonstração irrefutavel do grande progresso cultural da minha terra, que sempre amei com especial carinho e grande respeito".

Elogiou, em seguida, o governador Barbosa Lima:

— "Tenho a impressão de que é um politico sereno, fino e bem pernambucano, porque ama o seu torrão natal sem restrições; é um homem sem exageros politicos. Um fidalgo nas maneiras, um espirito clarividente que muito fará na administração deste Estado.

"Confesso-lhes que Pernambuco me causou grande surpresa nos surtos de progresso que apresenta, em todos os setores em que o homem possa demonstrar energia e gosto pelo trabalho. Posso dizer que nos ultimos anos de minha vida, recebi uma das melhores impressões que pode ter um viajante, pois, conhecedor de grandes paises das Americas e da Europa e de quase todos os Estados nacionais, posso afirmar que Pernambuco está em situação magnifica, diante de quase todos os problemas que preocupam a civilização humana.

"Nosso Estado não é rico, porém, a energia do habitante desta zona feliz faz brotar do solo ou do meio as cousas necessarias ao espirito vital da nação.

"Queixam-se da politica, da pobreza, do clima de nosso Estado, porém, maledicos e criticos ha em todo o Brasil, por um vicio congenito de desfazer nos homens, na patria e, afinal, em tudo que contribue para a nossa nacionalidade.

Conheço muito a classe medica de Pernambuco, que é culta, operosa e adiantada. Faltam-nos os recursos materiais para que a ciencia medica possa atingir o grau de perfeição desejavel. Lembremo-nos, porém, que a Faculdade de Medicina, nascida ontem, se assim podemos nos exprimir, já apresenta quoeficiente respeitavel de estudiosos, demonstrado pelos convites feitos reteiradamente pelas outras Faculdades de Medicina do país para que seus professores sejam juizes das provas didaticas nos concursos nacionais de medicina.

A vida literaria do país atravessa grande crise. Não pela falta de talentos luminosoh, mas pela dificuldade das impressões de livros e da recusa sistematica de quase todos os editores. O livro sofreu nestes ultimos anos tremenda baixa de publicidade pelo preço exagerado das publicações e pela falta de material que existe em todo o mundo. Revistas, monografias, obras de ficção, trabalhos literarios e volumes cientificos acham-se muito reduzidos pelos motivos enunciados. Tudo isso não quer dizer que haja falta de competencia dos profissionais, dos professores e medicos que lutam como titães para manter o nivel elevado da cultura medica do país.

"Sou atualmente o mais antigo membro da Academia Brasileira de Letras. E, como aposentado, recebi o titulo de professor emerito de clinica neurologica da Universidade do Brasil. Continuo a trabalhar constantemente na reedição das minhas obras e na produção literaria das minhas idéias pessoais sobre doutrina e fatos medicos".

ANIVERSARIO DA FACULDADE DE DIREITO E DA UNIVERSIDADE

As comemorações de amanhã em Olinda e no Recife — Hoje, o almoço de confraternização da classe universitaria

Varias cerimonias assinalarão, amanhã, a passagem do 121º aniversario da Faculdade de Direito e 2º da instalação da Universidade do Recife.

As festas comemorativas iniciaram-se, ante-ontem, com a chegada a esta capital do prof. Ernesto de Sousa Campos, ex-ministro da Educação e criador da Universidade. Hoje, em continuação á serie de visitas que vem fazendo, será ele recebido ás 10 horas, na Escola de Engenharia, e ás 11, na Faculdade de Direito, onde comparecerá ao almoço de confraternização universitaria a realizar-se no meio dia.

O PROGRAMA DE AMANHA

Pela manhã, no Mosteiro de São Bento em Olinda, haverá uma missa em ação de graças, á qual comparecerão autoridades, professores, universitarios e familias. Em seguida será feita a tradicional visita á biblioteca do templo, onde pela primeira vez no Brasil funcionaram os cursos juridicos. Nesse momento, pronunciarão discursos o prof. Barreto Campelo e o universitario Geraldo Egidio.

A's 12 horas, efetuar-se-á o almoço intimo oferecido pelo governador do Estado no prof. Sousa Campos, convidado especial ás festas comemorativas.

No salão nobre da Faculdade de Direito será realizada, ás 20 horas, a assembléia universitaria comemorativa.

Em nome da classe universitaria, falará o acad. Dario Moreno e, pela Universidade, o prof. Edgar Altino, diretor da Faculdade de Direito.

Por ocasião da cerimonia, o ex-ministro Sousa Campos receberá o diploma de "professor honoris causa" da Universidade do Recife.

NA ASSEMBLÉIA LEGISLATIVA

Decidiu-se que o edificio passará a chamar-se Palacio Joaquim Nabuco

Informações falsas fornecidas pelo secretario de Segurança Publica — Entrou afinal em discussão o projeto de regimento definitivo — Retirou-se do recinto, no final da sessão, a bancada coligacionista

Na sessão de ontem, da Assembléia Legislativa, o sr. Santa Cruz Valadares voltou a criticar as arbitrariedades que continuam a praticar-se no interior.

O delegado de São José do Egito, tenente Lins Falcão, que aliás é parente proximo do sr. Etelvino Lins, prendeu incomunicavel o vice-presidente da Camara Municipal, vereador Mario Gomes Leite, por se encontrar este fazendo uma serenata.

Ocupou-se depois o sr. S. C. Valadares do relatorio, que classificou de "pretensamente imparcial", do chamado "observador" do sr. Barbosa Lima Sobrinho áquele municipio, o "promotor pessedista" Pereira Lucena.

Ao se focalizarem, ultimamente, na Assembléia, os fatos de que se ocupou o relatorio, o deputado udenista solicitara informações á Secretaria de Segurança acerca dos motivos que teriam determinado a prisão do sr. Djalma Barbosa, aliás depois removido da cadeia local e jogado junto a ladrões e desordeiros no "Brasil Novo", do Recife.

A 28 de julho ultimo, o 1º secretario da Assembléia recebeu do sr. João Roma, em resposta, o seguinte:

"Referindo-me ao oficio de v. exc. n. 16/48, de 17 deste mês, capeando o requerimento n. 175, de autoria do sr. deputado Santa Cruz Valadares, informo constar nessa secretaria que Djalma Barbosa Marques foi processado e preso em São José do Egito, por tentativa de morte, conforme inquerito remetido á Justiça.

O delegado do referido municipio, receioso da exasperação e sensibilidade do referido Djalma, enviou-o, como medida de segurança da ordem local, para esta capital, á minha disposição.

Recolhido ao xadrez desta Secretaria, enquanto se examinava a sua situação juridica, foi daí retirado no dia seguinte e posto em liberdade, logo que se verificou não dever continuar preso."

De posse da resposta, o sr. Santa Cruz Valadares pediu ao presidente da Camara Municipal que requeresse, mediante certidão, o que constava nos dois cartorios existentes em São José do Egito, a respeito do "processo" a que estaria respondendo ou teria respondido o sr. Djalma Barbosa. E ambos os escrivães de oficio, srs. José Paulino Siqueira e Raul Emiliano Lira, atestaram, sob as penas da lei, não constarem dos respectivos cartorios, autos ou processo-crime contra o sr. Djalma Barbosa.

O pitoresco da historia é que a firma dos dois serventuarios juramentados foi reconhecida no cartorio do proprio sr. João Roma.

O sr. Santa Cruz Valadares classificou o oficio do secretario da Segurança de "leviano, comprometedor da autoridade de quem o subscreveu. Trata-se, ademais, conforme se comentava em plenario, de "crime de responsabilidade", previsto na Constituição, ao qual respondem o governador e seus secretarios de Estado, em caso de remessa de informações falsas ao legislativo.

Ocupou a tribuna, depois, o sr. Diocleciano Pereira Lira, pronunciando extenso e aspero discurso contra o sr. Barbosa Lima Sobrinho, que fala sempre em pacificação em entrevistas aos jornais do Sul, e permite toda sorte de truculencias no interior do Estado.

PALACIO JOAQUIM NABUCO

Tendo o sr. Tabosa de Almeida apresentado, há tempos, ao projeto de regimento, uma emenda dando o nome de Palacio Joaquim Nabuco ao edificio em que funciona a Assembléia Legislativa, a Comissão Executiva da Casa, composta do presidente, vice-presidente e secretarios, chamou a si opinar sobre o assunto, e ofereceu parecer contrario á inovação.

Ao ter inicio, ontem, a discussão e votação do projeto de regimento definitivo, o plenario foi chamado a pronunciar-se sobre o assunto, em torno do qual discorreram durante cerca de hora e meia diversos representantes. Por fim, foi aceita a sugestão do sr. Tabosa de Almeida. O edificio passará a chamar-se Palacio Joaquim Nabuco, em memoria do parlamentar e abolicionista pernambucano cujo centenario de nascimento se comemora este ano

INCIDENTE

Não tendo inexplicavelmente a secretaria fornecido exemplares do regimento interno em discussão nem o avulso com as emendas aceitas na comissão especializada, os jornalistas, na impossibilidade de acompanharem a marcha dos trabalhos, deixaram o recinto pouco depois de 17 horas, prolongando-se a sessão até ás 18.

Soube-se, depois, que houve agitação em plenario, ao ser discutida uma emenda do sr. Lael Sampaio ao artigo 6.º

Estabelecida a emenda que todas as comissões, inclusive, portanto, a Executiva, obedecessem, na sua composição, ao que estabelece o inciso constitucional, que manda constituí-los, tanto quanto possivel, proporcionalmente ao numero de membros de cada bancada.

Se aprovada a emenda, procedere-se-iam, dentro de pouco tempo, novas eleições para a Comissão Executiva (presidente da Assembléia, vice-presidente, secretarios), da qual a Coligação está presentemente excluida.

De permeio, houve um incidente entre o sr. Elpidio Branco e um funcionario de categoria da Assembléia, pelo que a atual Comissão Executiva, depois de finda a reunião em plenario, reuniu-se em sessão secreta.

A emenda do deputado Lael Sampaio não foi votada, por ter a Coligação se retirado do recinto, recusando quorum.

Os vetos do prefeito do Recife

Cogita-se de transferir da Camara de Vereadores para a Assembléia Legislativa a faculdade de aceita-los ou recusa-los

Há pouco tempo, julgou-se o Senado Federal com atribuições para apreciar os vetos do prefeito do Distrito Federal, faculdade que outrora pertencia á Camara Municipal do Rio, provocando, esse fato, fortes protestos, que determinaram a renuncia de dois ou três vereadores, inclusive o sr. Carlos Lacerda.

Em Pernambuco, está se processando, na Assembléia Legislativa, identico movimento, quanto a Camara de Vereadores do Recife, através de uma emenda apresentada pelo sr. Luiz Magalhães Melo ao projeto de lei organica dos municipios, ora em discussão na Comissão de Leis Complementares.

Segundo a Lei de Organização Municipal de 35, provisoriamente em vigor, compete exclusivamente á Camara Municipal, decidir sobre os vetos do prefeito, rejeitando-o por dois terços da votação, ou o aceitando em caso contrario.

O projeto de Lei Organica dos Municipios, ora em elaboração, é mais drastico, pois transfere parcialmente á Assembléia Estadual atribuições ainda agora exclusivas dos vereadores, de decidir sobre o veto. Estabelece, a tal respeito, que o prefeito (ou um terço dos vereadores, com apoio do prefeito) poderá recorrer para a Assembléia, a quem caberá decidir em ultima analise.

Pela emenda do sr. Luiz Magalhães Melo, aquela faculdade da Camara Municipal do Recife ficará transferida in totum para o legislativo estadual.

Sabe-se que todos ou quase todos os vereadores recifenses são contrarios á inovação. Já na Assembléia Legislativa, as opiniões parecem divididas. Em ligeira sondagem efetuada pela reportagem, pronunciaram-se mais ou menos contrarios á emenda Magalhães Melo os deputados Mario Lira, padre Publio Caldo, Justino Alves, Aderval Torres, Lidio Paraiba, José Dominsues, Antonio Heraclio, Lael Sampaio, Santa-Cruz Valadares, Lins de Figueiredo, Luiz de França, Osvaldo Lima Filho e Gomes de Sá.

São favoraveis a adoção daquele dispositivo: Constantino Maranhão, Tabosa de Almeida, Elpidio Branco, Esmerino Sampaio e outros.

Quase todos os representantes do PSD são favoraveis á emenda do lider da bancada, o que afinal se explica, porque na Assembléia o partido dispõe de quase trinta deputados em 55; e na Camara Municipal, de apenas, cinco em pouco mais de duas dezenas de vereadores.

CHEGA HOJE, AO RECIFE, O PROFESSOR BENEDITO MONTENEGRO

Vem a convite da Sociedade de Cirurgia e Faculdade de Medicina — Iniciará hoje mesmo uma seric de conferencias — Falará sobre "Os recentes progressos da Cirurgia"

Esta sendo esperado hoje, nesta capital, por via aerea, o prof. Benedito Montenegro, catedratico de Clinica Cirurgica da Faculdade de Medicina da Universidade de São Paulo.

Figura de destaque nos circulos cientificos do país, o prof. Montenegro é conhecido no Brasil e no estrangeiro como uma autoridade em cirurgia do estomago. Foi o fundador da nova escola cirurgica de São Paulo e gosa de merecido conceito naquele Estado, onde exerce há longos anos uma incessante atividade como cirurgião e professor.

Pela primeira vez viaja ao norte. Aqui vem a convite da Sociedade de Cirurgia e Faculdade de Medicina.

Seu desembarque se dará ás 17 horas, no Aeroporto Guararapes, onde lhe darão as boas vindas representantes de sociedades cientificas, medicos e universitarios.

Hoje mesmo, ás 20,30 na sede da Sociedade de Medicina, a rua Osvaldo Cruz, o prof. Montenegro iniciará uma serie de conferencias. Falará, então, sobre "Os recentes progressos da Cirurgia".

Amanhã e sexta-feira, ás 8 horas, fará demonstrações operatoria na Clinica Cirurgica da Faculdade de Medicina e no Hospital do Centenario.

—Da Sociedade de Cirurgia recebemos a seguinte nota:

"A Sociedade de Cirurgia de Pernambuco tem a honra de convidar a classe medica e universitaria, especialmente os centros cirurgicos dos hospitais Pedro 2º, Santo Amaro, Centenario e Infantil, para a 1ª Conferencia do prof. Benedito Montenegro sobre "Recentes progressos da cirurgia", hoje, ás 20 1|2 horas em ponto, na séde da Sociedade de Medicina — rua Osvaldo Cruz".

OUVIDOS - NARIZ - GARGANTA
DR. SILVIO CALDAS
Chefe da Clinica de Ouvidos, Nariz e Garganta do Hospital do Centenario — Tratamento sem operação, das sinusites e das supurações crônicas do ouvido, nos casos indicados pela P. enicilina.
Imperatriz, 218, 1.º-Fone 3060

IOFOSCAL
O fortificante indicado para as crianças em idade escolar

Dr. Sylvio Paes Barreto
Oculista
Edif. Seguradora - 8.º andar

DR. LUIZ CAVALCANTI
OCULISTA
Praça da Independencia, 204

VIGOR MENTAL
consegue-se com
Iofoscal
O FORTIFICANTE DAS CRIANÇAS EM IDADE ESCOLAR

FESTA NA ASSOCIAÇÃO CRISTÃ FEMININA — Realizou-se, domingo ultimo, a festa denominada BAZAR, iniciativa da Associação Cristã Feminina, visando adquirir fundos para sua campanha intensiva de assistencia á moça que estuda e trabalha nesta capital. A festa compareceram perto de 1.500 pessoas, que participaram dos varios entretenimentos programados. As 20 horas teve inicio a parte dançante que se antecedeu ao chá. Tocou uma Banda de EMI. As fotos acima fixam aspectos da festa

DIARIO DE PERNAMBUCO
(Orgão dos Diários Associados)
FUNDADO EM 1825 — Diretor ANIBAL FERNANDES
Redação e administração: Praça da Independencia — Recife — Sucursais: Rio de Janeiro — Serviços de Imprensa Ltda., Pr. Getulio Vargas, 2 (Ed. Odeon - sala 802); São Paulo — Serviços de Imprensa Ltda., Rua 7 de Abril, 241 - Alagôas — Rua do Comercio, 18 - 1.º and, Maceió; Paraiba — Av. João Machado, 1075, João Pessôa; Av. Maciel Pinheiro, 97 - 1.º and., Campina Grande; Rio Grande do Norte — Av. Rio Branco, 515, Natal.

A correspondencia de ordem comercial deve ser endereçada ao gerente do DIARIO DE PERNAMBUCO. Para anuncios procure o Dep. de Publicidade. TELEFONES: Direção e redação 6659. Gerencia 6027. Assinaturas: No País: Ano Cr$ 220,00, semestre Cr$ 120,00. No exterior: Ano Cr$ 440,00, Semestre, Cr$ 240,00. Pagamento adiantado. - Cobrador autorizado: JOSÉ FLORIO.

TERÇA-FEIRA, 10 DE AGOSTO DE 1948

A PRAGA DO "CARVÃO"

O chefe dos serviços da Estação de Curado apressou-se em transmitir a este DIARIO uma contestação, quanto ao aparecimento da praga do "carvão" nos canaviais de Timbaúba. E fez mais: taxou de "sensacionalista" a referida noticia.

Não houve nenhum "sensacionalismo". O DIARIO apenas registrou os rumores acerca da praga, em circulos ligados ao Instituto de Pesquizas, e informou que as conclusões dos tecnicos a respeito eram de que se tratava mesmo do referido mal. Nada mais. Não houve sensacionalismo nenhum.

Mas quase à mesma hora em que recebiamos o "desmentido" da Estação de Curado, a nossa reportagem se defrontava com os tecnicos do Instituto de Pesquizas, que nos prestaram as mais peremptorias declarações. O Instituto não desmente coisa nenhuma. Admite pelo contrario a existencia da praga, e constata a possibilidade de sua transmissão.

Cabe pois às duas entidades — a Estação do Curado, de um lado, e o Instituto de Pesquizas, de outro, decidir suas divergencias. O nosso interesse é que não haja a praga, mas tambem não convem desdenhar os gritos de alerta, pois seria uma catastrofe para Pernambuco que o "carvão" se abatesse sobre a nossa lavoura de cana.

O principal é prevenir o mal. Cabe ao governo tomar as medidas indicadas, apreciando o caso com o unico interesse que aliás nos conduz: o bem publico e o resguardo dos maiores interesses economicos do Estado.

O que se evidencia da nota da Estação de Curado e das declarações do diretor do Instituto de Pesquizas é que alguma coisa ha de anormal, sendo que, nos circulos ligados ao Instituto, prevalece a convicção de que se trata mesmo da praga, que está atacando os canaviais paulistas. Esta que os tecnicos se ajustem e decidam, parecendo que não deve haver da parte de uns o proposito de negar a praga; e de outros, o de alardeá-la. Não cabem otimismos ou derrotismos. Cabe apenas a preocupação da verdade. Mas seria uma tristeza que desdenhassemos as advertencias que nos são feitas, para mais tarde padecermos as penosas consequencias do nosso erro e de nossa falta de previsão e de zelo.

DEFESA VEGETAL

E por falar em pragas da lavoura: parece que até ontem nada se tinha feito para deter a devastação que vai lavrando nos coqueiros da Cabanga. Uns dizem que se trata de lagarta, mas nenhuma providencia de carater oficial se percebe. Será que os coqueiros da Cabanga sejam tão despreziveis que não mereçam maior atenção?

Trata-se de um coqueiral inteiro, devastado, podendo o mal contagiar os coqueiros do Pina e de Boa Viagem. Tambem as mangueiras do Recife estão sendo atacadas, sem que se conheçam as medidas ou de combate ao mal ou de simples profilaxia.

Diz-se que os responsaveis são às vezes os proprios donos dos sitios, que não comunicam os casos à repartição competente, senão à ultima hora, quando não é mais possivel salvar as plantas. Quer-nos parecer que uma maior vigilancia vegetal seria indicada, porque se perdermos as nossas mangueiras e os nossos coqueiros, isso teria uma repercussão muito penosa em nossa economia, afóra a parte paisagistica, gravemente afetada.

A verdade é que poderiamos ter aqui muito mais coqueiros e muito mais mangueiras, muito mais cajueiros e muito mais mangabeiras, sendo que tudo isso ou se perde pelas pragas ou pelo machado implacavel, na colheita da lenha.

Resulta daí o encarecimento de nossas frutas, que se vão tornando cada vez mais inabordaveis. Aqui se compra uma manga-rosa por preço superior a uma maçã da California. Pinhas e sapotis, sobretudo se são frutas de melhor qualidade, batem qualquer fruta estrangeira, quanto ao preço.

Ora, se as pragas que atacam as nossas fruteiras continuam, a tendencia é sempre para maior encarecimento. Por isso é que perguntaríamos se existe no Recife uma Defesa Vegetal, que não vila essas cousas. Mas ainda é tempo de acordar e de agir.

REPRESSÃO AO CRIME

Para pôr termo a criminalidade é preciso que os crimes não fiquem impunes. A impunidade é um incentivo ao crime. E' necessario sabido tambem que a mocidade se advirta que deve afastar-se dos caminhos que conduzem ao crime.

Si a Justiça faz vistas grossas para certas faltas, não poderemos mais confiar na Justiça. Têm ocorrido crimes de morte no Recife que ou resvalam para o perpetuo silencio ou se diluem em frágeis punições. Isso não é possivel continuar. Tambem certas autoridades policiais cooperam muito com o crime, entregando-se ao jogo, às bebedeiras, às farras na zona do meretricio.

Como compreender que haja "mantenedores da ordem" que agem como verdadeiros criminosos? Para isso deveria atentar a propria policia, eliminando os elementos que são tidos e havidos como arruaceiros em toda a extensão da palavra e nos quais o Estado, por incrivel que pareça, entrega armas e munições.

Deveria a policia tambem tratar de reprimir o abuso de bebidas alcoolicas, na area chamada "alegre" da cidade. Por que consentir que soldados, marinheiros, rapazada, gente da vida airada se entreguem á embriaguez até altas horas da noite?

Depois de meia-noite não se deveria mais permitir esse abuso em determinadas zonas. Entretanto, a aguardente é largamente consumida nos botequins, bars e tavernas frequentados por gente de pessima laia.

Por que a policia fica de braços cruzados perante esses deploraveis espetaculos?

As rondas policiais devem fazer-se pela cidade, reprimindo-se energicamente o porte de armas, inclusive da parte de gente da propria policia, e o abuso das bebidas alcoolicas, uma e outra coisa responsaveis por numerosos crimes ultimamente praticados.

Convenções nacionais

Austregesilo de ATHAYDE
(Copyright dos "D. A.")

RIO, agosto — Desde que comecei a vida de jornalista, ha trinta anos, puz entre os temas da minha preferencia a organização dos partidos nacionais.

Na primeira Republica, inumeras vezes pedi a atenção dos responsaveis pelo destino do regime, para o perigo do extremo fracionamento partidario a que haviamos chegado.

Dominava então a falsa crença de que era impossivel haver no Brasil agremiações politicas nacionais, do estilo das que existem em todas as outras partes do mundo.

• •

Mais tarde, depois de 30, a lei exigiu que os partidos tivessem âmbito nacional e voltamos, então, a estabelecê-los nossa lei. Não é, porém, obra de fazer se da noite para o dia, criada pelo milagre de um decreto.

Como disse, com tanta oportunidade o sr. João Neves da Fontoura, em recente discurso, enquanto o correligionário do Rio Grande do Sul não pensar como o de Minas ou Pernambuco, os partidos nacionais não terão a realidade concreta e curadoura de que tanto necessitam.

Não terão principalmente a disciplina, que é a condição primeira da sua exigencia útil

• • •

Os agrupamentos extremistas mostraram aos democratas brasileiros que não há incompatibilidade entre o partido nacional e a formação politica do Brasil, o seu tamanho geografico ou o carater esparso da federação.

O que tem faltado à democracia é espirito de organização. As convenções nacionais poderão ser, nesse sentido, esplendidas escolas educativas.

Devem repetir-se, reunindo-se em cidades do interior e debatendo assuntos regionais, para que o povo de todo o país por elas se interesse e verifique que o partido é verdadeiramente nacional.

Quando se escreve sobre uma convenção politica no momento em que esta se realiza, para publicação varios dias depois, é preciso contar com a necessidade de modificar opiniões anteriores.

Quando se travou a luta no plenario entre os liberais do Norte e os democratas do Sul em torno das clausulas sobre os direitos civis insertas na plataforma e, mais tarde, quando se verificou o abandono da convenção por dois Estados sulistas, a impressão foi de que o Partido Democrata se desagregara de tal modo que nunca mais seria possivel reconstituir as suas coalisões historicas.

Mas o partido tambem se reagrupou. Tornou-se uma especie de partido do "New Deal, marchando decisivamente para a esquerda. Creio que quem viu claro na convenção foi a sra. Helen Gahagan Douglas, da California, cujo discurso, salvo pelas suas restrições ao comunismo, poderia ser pronunciado por um partidario de Wallace.

• • •

Pais quem quiser da rebelião sulista, mas o que na realidade aconteceu foi um expurgo efetuado pelos liberais do Norte. Estes, que defenderam vitoriosamente no plenario da convenção uma resolução no sentido de modificar-se a clausula dos direitos civis na plataforma, sabiam quais seriam os resultados. Não podiam ter a esperança de conseguir o apoio do Sul para uma plataforma que se mostrava contraria à segurança racial nas forças armadas. Por conseguinte, forçaram a retirada do sul.

A votação foi renhida, muito mais do que a da escolha do candidato. Truman teve 947 votos contra os 253 do sul para o senador Russell da Georgia. A emenda dos Direitos Civis foi vitoriosa apenas por 651 votos contra 582, pois muitos delegados do norte votaram para não desagregar o partido.

O debate foi apaixonado, dramatico, e, para mim, no menos, profundamente comovente. Pela primeira vez numa convenção, via-se uma divergencia declarada em torno de uma questão de principio. Os liberais, que afirmavam que a declaração de Jefferson proclamar realmente que todos os mens são crados livres e iguais, estavam convencidos de que se tratava de uma questão nacional. Os sulistas, que advertiram que o historico Partido do Sul estava ameaçando revixer a era da reconstrução depois da Guerra Civil, e desfazer os conceitos de Jefferson sobre os direitos dos Estados, pesavam tambem todas as palavras que diziam e da maneira mais tragica.

A roda da historia fez um giro completo naquelas agitadas treze horas. O partido das massas nortistas e da supremacia dos brancos no sul resolveu radicalmente o seu dilema. Abandonou o apoio da maioria branca do sul para tornar-se um partido militante da esquerda, pouco menos avançado do que Wallace, que poderia juntar-se a ele amanhã, se abandonasse os seus aliados comunistas.

• • •

E' uma ironia do destino que o presidente que provocou o expurgo do sul e levou o partido mais para a esquerda do que Roosevelt seja pessoalmente o mais conservador dos homens. A razão disso é que ele se tornou o instrumento de forças sociais menos em virtude de suas idéias do que graças à logica da sistema politica. O Partido Democrata não pode combater os republicanos salvo nos termos de um New Deal mais militante. Os dois partidos abandonaram o isolacionismo nacionalista e, ao menos que se pense que o preço da paz é fazer a vontade da Russia, não há divergencia sobre a politica externa.

E' nas questões internas, para as quais Roosevelt conseguiu o apoio do país eleito em 1944, que os democratas são obrigados a lutar, mostrando realizações e fazendo promessas em favor dos operarios, dos agricultores pobres e das minorias raciais. Se forem derrotados, essa deverá ser a base da sua politica de oposição. A espera do tempo em que o descontentamento popular, provocado pela crise economica afasta do país dos republicanos, como aconteceu em 1932.

• • •

Por tudo isso, a convenção democrata, que começou com um ar dolorosamente derrotista e terminou com um combativo discurso do presidente Truman perante uma assistencia entusiastica, no qual observou-se alarmante silencio, foi um importante acontecimento na historia americana, pois mostra tanto uma divisão no historico partido quanto uma divisão no país, mais decisiva do que até agora sabiamos.

A necessidade de uma outra elite

ASSIS CHATEAUBRIAND

S. PAULO, 5 — Se há um trecho do Brasil que precisamos encorajar é a Amazonia. Entretanto em lugar de animá-la, pugnando pelos seus interesses mais vitais, brasileiros desalmados, brasileiros sem entranhas, limitados de visão, o que estão fazendo nesta hora é levar a desconfiança e o desanimo, ao coração já aflito do homem do vale.

Se me perguntassem o que temos de urgente e fundamental a fazer hoje no Brasil, eu responderia que a formação de uma elite integrada num clima entre o otimismo americano e a perseverança inglesa. Cumpre repetir sabilizar 99 por cento das calamidades que nos afligem á inexistencia de uma elite, talhada para arcar com as responsabilidades que deveriam pesar sobre os nossos embros, neste após-guerra dramatico, feito de incertezas e decepções. Nossa presumida elite é constituida ou de um terço de homens primarios, de caipiras bizonhos, do norte e do centro, ou de paulistas sem combatividade e sem bravura para impor ao resto do país coeficientes de mentalidade industrial e civilizadora, que já atinghes em certas camadas de São Paulo. Observem a alegria alvar e a estupidez inconsciente dos titulos e manchetes dos jornais acerca de uma ridicula Comissão de Inquerito, que os extremistas da esquerda, lograram obter na Camara só para massacrar a paciencia e roubar o tempo á direção da Brazilian Traction. Envolvida num formidavel programa de três biliões de cruzeiros para abastecer de energia vastas zonas urbanas e rurais do Estado do Rio, Minas e São Paulo, a Brazilian Traction o que vê pela retaguarda são duas duzias de capadocios e de beocios que vêm azucriná-la sobre pontos de somenos deste "sotisier" incomparavel que é o Codigo de Aguas. Como é possivel trabalhar a serio, em coisas uteis, em uma Camara onde milita um misto de inepcia, de incompetencia e de irresponsabilidade?

Aqui dentro, a maioria que consente pela sua omissão, pela sua ausencia de coragem civica em disparates desse calibre, não tem antenas para perceber toda a extensão dos males que promovemos lá fóra contra o credito do Brasil, em virtude de um pronunciamento da natureza do que acaba de ter a Camara. Demos já fóra, assim desde 1946, quase todo o capital de simpatia que conquistaramos durante a guerra, na Grã-Bretanha, nos Estados Unidos e no Canadá. Estamos ainda naquele periodo anterior a 1914, dos Estados debeis, que temem de ser conquistados.

A era de colonialismo acabou. A Grã-Bretanha liberta voluntariamente as velhas possessões, e aqui insistimos no pacto, tão bem explorado pelos comunistas do capitalismo colonizador. E' a mais elementar, a mais pueril das mentalidades provincianas.

Um dos maiores grupos norte-americanos com interesse em todo o planeta, veio ao Brasil o ano findo. Fez explorações de norte a sul. Estudou o subsolo brasileiro, sob diferentes aspectos, e as conclusões dos seus peritos foram, de um modo geral satisfatorias. Ao cabo de dois meses de investigações, cio que dispendeu meio milhão de dolares retirou-se, sem poder mais ouvir falar do Brasil. Tinha já de mais de nós. Que era o que a inquietava? Disse-me o seu de patriotismo, um brasileiro rico de patriotismo, de otimismo e de fé em sua terra:

— "Nosso clima civico. Compreenderam os meus representados que não existe ainda aqui suficiente ambiente de confiança na cooperação estrangeira para o esforço em comum no sentido da exploração das fontes de riqueza do país. Isto que você vê por aí explodindo contra Empresas eletricas e Lights desanimou-os. Não lhe falta confiança na terra e nos seus recursos. Temem, entretanto, o nacionalismo mal inspirado e mal conduzido dos homens, e não observam a reação duma elite contra os disparatérios do jacobinismo domestico".

Eu chamava ontem a atenção deste meu amigo, que é um homem do norte, do extremo norte, para o caso da juta. Já se colhem quinze mil toneladas de fibras nacionais. Durante a guerra foi a fibra local quem aguentou grande parte do rojão do bloqueio germanico, o qual trancava parcialmente, as vias de acesso dos mercados asiaticos, indianos, supridores de juta ao ocidente. Ficamos meses cortados, pela ação da campanha naval submarina, de navegação regular com a India. Estimulou-se o plantador nacional. A fibra de juta, importada pela colonização japonesa na Amazonia, entrou a ser plantada ali, para atingir um surto surpreendente, dada a escassez de braços e de recursos pecuniarios locais. Nada fizeram os governos para estimular a lavoura da juta.

Foram industriais do sul, como o sr. Mario Audrá e o conde de Silvio Penteado, que levaram os seus capitais, ou fossem mais de quarenta milhões de cruzeiros, ao vale, para incentivar os humildes plantadores indigenas. Chegamos a produzir uma fibra que não é sofrivel nem boa, porque é apenas otima. De quinze mil toneladas macicas de fibra domestica, em geral, é a produção deste ano. Aliando essas 15 mil a 25 mil de juta indiana recebida, quer isto dizer que estamos superabastecidos de materia prima. Tão hiperabastecidos que as fabricas de São Paulo, têm estoque de sacos — o que seria facilmente comprovavel, se a Camara se dispusesse a dar ao trabalho de investigar as coisas a serio a resolvê-las corretamente. O abastecimento da juta em fibra é tão largo, que as fabricas de aniagem paulistas, se preparam a fim de pedir licença no governo para a exportação com destino à Argentina e ao Uruguai.

Entretanto, qual o papel do Parlamento? Tal qual no caso da Brazilian Traction, essa missão está consistindo na preparação de golpes que em lugar de exaltar a fé do brasileiro no proprio esforço, somente faz desencorajá-lo e desnorteá-lo da clarividencia dos seus constituintes. O Estado Novo era de beocios. Mas o Parlamento democratico não está representado por uma maioria de personagens muito acima do nivel, intelectual do governante estado-novista. Há que educar o Brasil para ter daqui a vinte e cinco anos outra geração, outra elite, que faça nesta terra o que a nova geração mexicana está promovendo, depois do estrondoso fracasso do jacobinismo revolucionario, que levou o Mexico á beira da ruina.

A POLITICA SOVIÉTICA

(De um observador social)

Não foi possivel um acordo entre os comandantes das missões democraticas em Berlim e o comandante russo da ocupação. E não foi possivel porque o representante sovietico não apresentou garantias objetivas, limitando a grave conversa havida, nos termos da amabilidade.

Desde a Carta do Atlantico que os russos estão fugindo do terreno dos compromissos. Com um desprezo arrogante pelos direitos de seus adversarios que eles consideram suas proximas vitimas, elas só têm argumentado com os fatos consumados. Passam por cima dos tratados e dos acordos como se passassem por cima de coisas mortas e inuteis. E acham que assim vão muito bem. Os atuais dirigentes da Russia sovietica para efeitos taticos, estabeleceram o criterio de considerar as nações burguesas, como nações em decadencia e que, mais dia, menos dia, entregar-se-ão ao comunismo...

Por isso, o convencionado em Potsdam de nada vale. Não valem os protestos de Marshall e de Berin, porque esses protestos, para os russos não oferecem consequencia de especie alguma. A Russia incorporou violentamente à sua influencia inumeros países. Estão prisioneiros em sua tela, a Rumania, a Bulgaria, a Hungria, a Albania, a Polonia, a Checoslovaquia. E se debatem em defesa de seus direitos ameaçados, a Grecia, a Austria e a Finlandia. A parte ocupada de Berlim é hoje em dia, o quartel general das provocações russas. Através da capital alemã, a velha Europa ocidental pode ver as armas sovieticas brilharem por sobre uma população torpemente escravizada. E o que foi feito dos compromissos assumidos? Como honram os estadistas sovieticos os pactos que assinam? Pois não assinaram acordos com Hitler?

Agora, em Berlim, os russos ficam arredios em torno de compromissos. Mas, pelo comportamento anterior poderíamos ter a certeza de que se os assinassem, não os cumpririam. Usariam dos mesmos processos que usaram até agora.

Como já ficou sobejamente comprovado, com o regime sovietico, não é possivel entendimentos em bases juridicas.

Vêm para o Brasil agricultores americanos

RIO, 9 (Meridional) — O Diario da Noite informa que varios agricultores norte-americanos preparam-se para embarcar com destino ao Brasil, onde plantarão trigo.

O referido jornal adianta que os mesmos desejam adquirir terras no sul do país, sem nenhuma despesa para o governo brasileiro, afim de formar colonias-modelos, com serviços proprios que lhes permitam organizar-se futuramente para instalar em todo o territorio nacional, onde existam condições propicias, grandes culturas de trigo.

Apuramos que já embarcaram alguns desses agricultores para fazer as primeiras observações nas terras brasileiras.

Cerca de 20 outros preparam-se para seguir viagem. A iniciativa, que é de carater expontaneo e que tem recebido os mais calorosos palausos dos meios oficiais, está em estudo no Departamento Nacional de Produção Vegetal do Ministerio de Agricuultura.

Caiu o avião

SÃO LUIZ, 9 (Meridional) — O avião de propriedade do deputado Januario Figueiredo caiu no bairro de Anil, nesta capital, perecendo o piloto de nome Francisco Soares e Augusto Chaves, pertencentes à sociedade local. Consta que o avião estava impedido de voar, em virtude de uma falha no motor.

Mensagens da Expedição

RIO, 9 (Meridional) — Uma estação de radio-amador recebeu a seguinte mensagem de Porto Velho: "Todos vão bem de saude na expedição e esperamos estar bem perto das malocas dos Becas Negras. Adianta a mensagem que foi obtida a confirmação da existencia de um homem branco entre aquela tribu indigena.

Aquisição de notas na Inglaterra

RIO, 9 (Meridional) — O Brasil vai adquirir na Inglaterra 110 500 000 notas de papel-moeda. Nesse sentido, o presidente Dutra enviará uma mensagem ao Congresso, pedindo a abertura dum crédito para atender às despezas do contrato celebrado com uma firma londrina.

A prestação de contas

Gentil MENDONÇA
(Copyright dos "D. A.")

Mal o presidente Dutra completa a metade do tempo de seu govêrno, já os politicos discutem o problema da sucessão. Os assuntos fundamentais para a melhor organização do país estão amortecidos, e as medidas a seu respeito, estão, por seu lado engavetadas. Ninguem tem noticia sobre como regulamentar a participação do empregado nos lucros e outras questões vão sendo escondidas no subsolo das conveniencias, e, assim, marcha a Democracia brasileira.

Inhábeis, sob todos os aspectos, imprevidentes sob qualquer angulo por que sejam visualizados, herméticos em absoluto, são, na sua maioria, os nossos politicos. Elaboram uma Constituição que foi batizada como reacionária, através de um conceito aprioristico de um dos parlamentares (mas que em verdade é a mais avançada do mundo no campo das atividades economicas) e não a fazem cumprir, estimulando o campo para o descrédito e as discórdias. Têm, nas mãos, a boa vontade de um povo dócil e sempre confiante, e não sabem corresponder á confiança dessa mesma gente. Proclamam-se contra a miséria e contra o cambio negro, escorraçam os insaciáveis tubarões dos lucros extraordinários, responsabilizam os poderes pelas desarmonias sociais, e não têm a devida coragem de, ao lado do próprio poder executivo, concretizar aquilo que tão solenemente juraram cumprir á risca.

Nos momentos dificeis — os das eleições — ainda se fazem passar pelos verdadeiros apóstolos da Democracia, esquecidos de que esqueceram os compromissos e que fizeram ouvidos de mercador aos anseios e solicitações da grande massa popular.

Depois de tudo isso, julgam-se credenciados para combater o comunismo, e, doutrinariamente, engolem teorias incompreensiveis para as maiorias, que, de resto, só vêm a realidade através de um prisma eminentemente objetivista. O povo, é por assim dizer, o máximo julgador dos homens, e procede o seu veredictum, através da aferição das obras realizadas por esses mesmos homens.

Pondo em evidencia o principio da participação nos lucros não se faziamos senão cumprir-se um dispositivo constitucional, e, ao mesmo tempo, ensaiar-se uma fórmula, a mais ousada de que se tem noticia, no campo da experimentação politico-constitucional. Neutralizavam-se, assim, os grandes choques sociais.

Todavia, influencias inexplicáveis fazem com que esses direitos conferidos ao povo sejam esquecidos.

A preocupação do politico brasileiro, é, no sentido mais restritivo da expressão a própria politica.

Trata-se, agora de substituir o presidente Dutra, com um entusiasmo tal, como se as eleições estivessem às vésperas. Até o sr. Getulio Vargas, que governou, o país, "pelo curto espaço de quinze anos", admite-se candidato provável à sucessão, se, para tal reencontro, candidatar-se o brigadeiro Eduardo Gomes.

De qualquer modo, a afirmativa e a inclusão dessa digressão têm uma importancia inestimável: no intimo das coisas sérias deve haver, sempre, uma dose minima de humor, visto que faz parte da própria vida esse briquebraque de acontecimentos.

Esqueceu-se, tambem, o ex-ditador, de que ele é um homem superado no tempo e no espaço. Não verificou, como aliás é humano, que envelheceu, e que a pior das velhices é a do espirito.

Quando estamos discutindo problemas relevantes, de interesses nacional, estamos falando ou escrevendo, sempre sobre problemas do futuro. E' para o vir-a-ser que marchamos, é para a frente que olhamos, é com os olhos no horizonte que seguimos nossa marcha.

Mas, o que nos interessava, apesar da superação do tempo sobre os homens, era que esses homens, ao invés de fixarem desejos pessoais, desejos de comando e de posições, esboçassem programas, mostrassem os rumos que teria o Brasil a seguir: iluminassem as estradas obscuras por onde estamos dando encontrões. Esta, sim, seria a conduta indicada.

Aguardemos os dias que chegarão, de qualquer maneira, para a batalha da sucessional.

E, não esqueçam, os maiorais da politica que o povo está vigilante, pedindo, solicitando e exigindo os comprovantes de tudo o que eles fizerem de util e de inutil, para uma grande prestação de contas.

Um marco politico

Dorothy THOMPSON
(Copyright dos "D. A.")

ATOS DO GOVERNO ESTADUAL

Membro para o Conselho Deliberativo do Instituto Tecnologico — Reformas na Policia Militar

O governador do Estado assinou ontem os seguintes atos:

nomeando o cabo da Policia Militar de Pernambuco Manoel Antonio da Silva V, para exercer o cargo de comissário de policia do 4.º distrito, Ibiteranga, do município das Flores, atualmente vago;

nomeando o cabo da Policia Militar de Pernambuco José Firmino da Silva, para exercer o cargo de comissário de policia do 3.º distrito, Praia da Conceição, do município de Paulista, atualmente vago;

nomeando Valeriano Vasconcelos de Morais, para exercer o cargo de suplente de comissário de policia na localidade Sucá, do município da Custodia, atualmente vago;

transferindo o cabo da Policia Militar de Pernambuco Manoel Cavalcanti de Araujo do cargo de comissário de policia da localidade Rio dos Rufos, do município das Flores, para idêntico cargo da localidade Bananeiras, do município da Custodia, atualmente vago;

nomeando José Gomes Monteiro, para exercer, interinamente, o cargo de investigador de policia, padrão "O", durante o impedimento de José Estevam Leal, que foi designado para outro padrão, em substituição a Josias de Melo Alves, que foi dispensado da referida interinidade;

escorando, a pedido, Erotides Lopes da Silva, do cargo de escrevente juramentado do cartório do 2.º tabelião escrivão do civel e anexos, privativo de orfãos, interdictos, ausentes e menores abandonados e do registro de titulos e documentos particulares do município de Arcoverde, que vinha exercendo interinamente, ficando, consequentemente dispensada das funções de oficial substituto interino do aludido cartório;

nomeando Manoel dos Santos Araujo Cavalcanti e Plinio Barbosa de Morais, para exercerem, respectivamente, os cargos de 1.º e 2.º substitutos preparadores de juiz de direito da comarca de Buique, os quais deverão servir por dois anos, contados a partir do compromisso;

nomeando o dr. Sebastião Monteiro do Amaral, para exercer o cargo de 1.º substituto preparador de juiz de direito da comarca de Catende, devendo servir por dois anos, a contar do compromisso;

nomeando o quimico professor Oswaldo Gonçalves de Lima, para membro do Conselho Deliberativo do Instituto Tecnologico do Estado de Pernambuco, como representante dos orgãos de classe dos quimicos;

concedendo a Maria das Dores Oliveira Marques, escriturario, padrão "I", efetiva, e chefe de expediente, padrão "K", interino, da Diretoria da Produção Animal, da Secretaria de Agricultura, Industria e Comercio, a licença-premio, pelo prazo de 6 meses, para gozo oportuno, total ou parceladamente;

concedendo ao engenheiro-agronomo José de Sá Pessoa, assistente, padrão "N", da Diretoria da Produção Animal, da Secretaria de Agricultura, Industria e Comercio, a licença-premio, de 6 meses para gozo oportuno, total ou parceladamente;

concedendo a Hilda Loureiro Carvalho, escriturario, padrão "F", da Diretoria da Produção Animal, da Secretaria de Agricultura, Industria e Comercio, a licença-premio, pelo prazo de 6 meses, para gozo oportuno, total ou parceladamente;

concedendo a Ester Brasil da Silva Pinto, agente recenseadora de I.A, efetiva, e apuradora auxiliar, padrão "F", interina, do Departamento Estadual de Estatistica, da Secretaria de Agricultura, Industria e Comercio, a licença-premio, pelo prazo de 6 meses, para gozo oportuno, total ou parceladamente;

concedendo a João Ribeiro Bessa, assistente, padrão "J", da Diretoria da Produção Vegetal, da Secretaria de Agricultura, Industria e Comercio, a licença-premio, pelo prazo de 6 meses, para gozo oportuno, total ou parceladamente;

concedendo a Antonio de Andrade Coelho, assistente, padrão "J", da Diretoria da Produção Animal, da Secretaria de Agricultura, Industria e Comercio, a licença-premio, pelo prazo de 6 meses, para gozo oportuno, total ou parceladamente;

equiparando a funcionario Iran Eleuterio, serralheiro das oficinas do Recife, do Departamento Comercial do Porto do Recife, para efeito de estabilidade, aposentadoria, licença, disponibilidade e férias;

concedendo a Raul Maia Gonçalves Pereira, recenseador de 1.ª classe do Departamento Comercial do Porto do Recife, 12 meses de licença-premio, correspondente a 2 decenios de serviço publico;

concedendo a José Afonso Pessoa, inspetor, padrão "G", do Departamento Comercial do Porto do Recife, 6 meses de licença-premio, correspondente a um decenio de serviço publico, para gozo em tempo oportuno;

concedendo a José Ramos da Silva, mestre pedreiro, do Departamento Comercial do Porto do Recife, equiparado a funcionario, 6 meses de licença-premio, correspondente a um decenio de serviço publico, para gozo em tempo oportuno;

concedendo um ano de licença-premio aos capitães Altino Gomes de Sá, Paulo Leite Serrano de Andrade, Laurenio Bezerra de Albuquerque, 1.º tenente Osvaldo Va-

(Continua na 9.ª página)

prazo de 6 meses, para gozo oportuno, total ou parceladamente;

concedendo a João Ribeiro Bessa, assistente, padrão "J", da Diretoria da Produção Vegetal, da Secretaria de Agricultura, Industria e Comercio, a licença-premio, pelo prazo de 6 meses, para gozo oportuno, total ou parceladamente;

concedendo a Antonio de Andrade Coelho, assistente, padrão "J", da Diretoria da Produção Animal, da Secretaria de Agricultura, Industria e Comercio, a licença-premio, pelo prazo de 6 meses, para gozo oportuno, total ou parceladamente;

equiparando a funcionario Iran Eleuterio, serralheiro das oficinas do Recife, do Departamento Comercial do Porto do Recife, para efeito de estabilidade, aposentadoria, licença, disponibilidade e férias;

concedendo a Raul Maia Gonçalves Pereira, recenseador de 1.ª classe do Departamento Comercial do Porto do Recife, 12 meses de licença-premio, correspondente a 2 decenios de serviço publico;

concedendo a José Afonso Pessoa, inspetor, padrão "G", do Departamento Comercial do Porto do Recife, 6 meses de licença-premio, correspondente a um decenio de serviço publico, para gozo em tempo oportuno;

concedendo a José Ramos da Silva, mestre pedreiro, do Departamento Comercial do Porto do Recife, equiparado a funcionario, 6 meses de licença-premio, correspondente a um decenio de serviço publico, para gozo em tempo oportuno;

concedendo um ano de licença-premio aos capitães Altino Gomes de Sá, Paulo Leite Serrano de Andrade, Laurenio Bezerra de Albuquerque, 1.º tenente Osvaldo Va-

(Continua na 9.ª página)

O Momento Internacional

Voltaram a conferenciar ontem com o sr. Molotov os representantes diplomaticos das potencias ocidentais. Nada transpirou até hoje, mas parece que nada ficou decidido, pois novas conversações se anunciam.

Em Londres fontes autorizadas manifestaram o temor de que as potencias ocidentais e a Russia não se ponham de acordo, a respeito de suas divergencias. E influentes funcionarios britanicos chegam a declarar que o mais que se pode esperar das atuais demarches é encontrar uma formula que impeça que a luta diplomatica e politica degenere em guerra. E acrescentam que nem uma nem outra parte estão dispostas a ceder na questão da Alemanha, sendo assim inevitavel a divisão do territorio germanico em dois Estados.

Não precisa grande percuciencia diplomatica para perceber que esse é o desfecho da crise. O unico objetivo que tem diante de si a Russia é bolchevisar a Alemanha. Nada mais. Si isso não for possivel, a Russia fará a Alemanha Oriental, que lutara pela unidade nacional. Stalino treinará e pois para isso, com todas as forças de que dispõe.

A guerra teria assim inicio com a tentativa da Alemanha de unificar-se. O que é inacreditavel é que a França de braços cruzados assista ao esforço de bolchevização que a Russia está realizando de sua mocidade, ao ponto de funcionar em perfeita liberdade a sociedade "Cadetes de Stalino", que recruta jovens, a partir dos 16 anos, e que são encaminhados para a Tcheco-Slovaquia e outros países da "cortina de ferro", afim de se exercitar na pratica do comunismo.

Enquanto o comunismo não for posto fóra da lei, nos países ocidentais, Stalino trabalhará para levar avante a ação revolucionaria. Dizem que nas novas conversações com Molotov, se tentará regular a questão de Berlim entre os comandantes das diversas potencias na capital alemã. Por outro lado se acertaria a convocação de uma Conferencia de 4, provavelmente em setembro em Paris.

Essa conferencia seria preparada minuciosamente, afim de eliminar toda possibilidade de insucesso. As garantias de êxito da conferencia resultariam de provas tangiveis do desejo de chegar a um acordo.

Não devemos esquecer que mesmo em Londres ninguem acredita que essa projetada e nova Conferencia chegue a um resultado pratico. Com os russos será sempre impossivel negociar, a menos que haja da parte contraria submissões antecipadas. Foi esse o metodo de Hitler. Esses é o processo do seu velho comparsa bolcheviste.

O TERCEIRO RIM

Costa REGO
(Exclusividade do DIARIO DE PERNAMBUCO)

PARIS, 29 de julho de 1948

Está publicada hoje a noticia, meu Joaquim, de que a Assistencia Publica foi autorizada a fabricar um rim artificial.

A perna de pau, o braço mecanico e o olho de vidro são conquistas antigas da ortopedia. A idéia do rim artificial não é tambem nova, mas restava aperfeiçoar-lhe o processo.

Creio que você estudou suficientemente a medicina para conhecer o papel do rim no organismo.

Lembro-me de um sujeito (bulgaro de nascimento) que viveu cento e vinte anos. Quando lhe fizeram a autópsia do cadáver, foi explicado o mistério de sua longevidade: o rim não era bele, como de ordinário, uma viscera dupla, mas triplice.

O rim artificial pode ser então, Joaquim, a terceira parte, inventada pela ciencia, para aumentar a extensão de nossa vida.

Lamento não exista ainda esse artigo no comércio. Muito agradável me seria levá-lo de presente.

As lesões renais (ensinou-me o Antonio Leão Velloso) promanam em regra de uma infecção ou intoxicação aguda. Desaparecidas estas, cura-se o rim.

Sucede que o rim não pode parar por mais de sete ou oito dias, e a infecção ou intoxicação resiste muitas vezes por mais tempo ao tratamento.

O problema é, pois, estabelecer o meio de realizar no organismo o trabalho do rim, ou seja substituí-lo em sua função de eliminar as impurezas do sangue.

Um dos recursos até agora adotados era a mudança, no sistema circulatório, do sangue viciado por sangue bom. O sangue sobrecarregado de uréia, toxinas e residuos organicos dava lugar ao sangue limpo dos doadores, trabalho delicado, a repetir no espaço de vários dias, cujos resultados foram sempre felizes.

Os norte-americanos praticam bastante outro método. Consiste ele em fazer circular um liquido de determinada composição na cavidade peritoneal. Esse liquido modifica o meio sanguineo, obrigando o peritonio a filtrá-lo, de modo a retirar da circulação os residuos azotados tóxicos e defender os corpos uteis.

Assim, meu Joaquim, tudo quanto você mete no sangue por gula ou inadvertencia e vai bater no rim para entupi-lo pode ser retirado mediante substituição nas veias ou diluição no peritonio.

Não é, todavia, nenhum destes o principio do rim artificial.

Trata-se de aplicar em um circuito arterio-venoso (como nas chamadas injeções na veia) um tubo de membrana semi-permeável, onde o sangue circule fora do organismo e seja nessa ocasião depurado, como se passasse pelo rim.

Evidentemente, estas palavras resumem, sem descrever a operação, cuja técnica nem você nem eu poderíamos desenvolver. Os franceses vão de resto apenas completá-la com a experiencia, pois o rim artificial tem aparecido, sob formas diversas, na Holanda, nos Estados Unidos e na Suécia. O que hav

FATOS DIVERSOS

Travaram os lavradores terrivel luta, armados de enxada e de foice

A cena de sangue registrou-se, na manhã de ontem, na localidade "Coatis", municipio de Gloria de Goitá — Prisão em flagrante dos contendores — Outras ocorrencias policiais

A's 10.20 de ontem, em condução particular que procedeu da séde do municipio de Gloria do Goitá, chegaram gravemente feridos ao Pronto Socorro os agricultores:

Nelson Mario do Nascimento, solteiro, 14 anos (ferida incocontusa do flanco esquerdo, com lesão do musculo); e

Manoel Francisco Candido, casado, de 37 anos (ferida incerocontusa no terço superior do ante-braço esquerdo, com lesão muscular, além de exposição da apofise espinhosa; ferida perfurocontusa da região cervical, com lesão muscular, além de escoriações generalizadas).

Residem ambos na localidade "Coatis" e ali, de madrugada, por questões de honra, após forte altercação, empenharam-se em terrivel luta, armados com instrumentos proprios para tratar a terra.

Mais agil que o contendor, a despeito de sofrer mesmo violentos golpes que o atingiram no flanco esquerdo, vibrados pela enxada do antagonista, Nelson Mario conseguiu prostrá-lo por terra, com as furiosas foiçadas que ás cegas, lhe desferiu.

No momento em que o mais moço ia dar o "golpe de misericordia", surgiram varios outros lavradores que tomaram a defesa de Manoel Francisco, efetuando a prisão de Nelson Mario.

Como ambos estivessem bastante feridos, levaram-nos para a cidade e ali apresentaram-nos ao delegado de policia, tomando esta autoridade providencias sobre sua remoção, depois de proceder ao arrolamento das testemunhas.

Depois de operados naquele hospital, Nelson Mario do Nascimento e Manoel Francisco Candido foram entregues á policia desta cidade, que os mandou internar, sob vigilancia, no Hospital Pedro II.

Morreu o chauffeur, soterrado na barreira

Lamentavel ocorrencia verificou-se, ás 17 e 15 minutos de ontem, no suburbio de Agua Fria e da qual resultou morrer, tragicamente, um motorista profissional, alem de sair ferido um colega deste.

Achavam-se junto ás barreiras existentes nos terminos das ruas Nazaré e Bom Jardim, naquele suburbio, num auto-caminhão, o motorista deste, de nome Francisco Correia Soares, solteiro, 48 anos e residente á rua Frederico n. 177, na Encruzilhada; um colega desse, cujo nome não conseguimos apurar, de côr preta e que não fazia uso, ultimamente, da profissão; e, por fim, mais três ou quatro trabalhadores.

Todos, á exceção de Francisco Correia, se entregavam á tarefa de retirar barro, quando aconteceu ruir parte da barreira, de 10 metros de altura, aproximadamente.

Ninguem esperava pelo acidente, mas parte dos trabalhadores parece que pressentiu, pois, ao primeiro sinal, se afastou rapidamente. Todavia, o motorista preto, não exercendo as funções de trabalhador braçal, desde que não encontrava serviço em veiculos, e Francisco Correia, seu colega, ficaram soterrados pelo barro. Este, porém, mais feliz ficou enterrado em posição vertical, até o pescoço, enquanto o outro foi totalmente coberto.

Quando uma multidão de populares acorreu para iniciar os serviços de salvamento, a despeito de agirem com prestesa, retiraram o chauffeur não identificado já morto. Francisco Correia sofrera, apenas, uma extensa contusão no terço medio da perna direita, além de escoriações generalizadas.

O comissario Policarpo de Freitas, da jurisdição local, inteirou-se do fato e tomou as providencias julgadas necessarias, procedendo ao levantamento do cadaver.

Com referencia ao profissional ferido, removido para o Pronto Socorro, deu entrada, ás 18 e meia, na sala de curativos, onde lhe pensaram a contusão e as escoriações sofridas.

O caminhão carregava barro para o aterro dos terrenos existentes na Encruzilhada, de propriedade da Cia. de Tecidos Paulista.

Na delegacia do 2.º distrito foram registrados os nomes das testemunhas para abertura do inquerito.

Entrada de feridos no Pronto Socorro

Como resultado de acidentes de veiculos e de agressões de que saíram feridas, foram medicadas, ontem, no Pronto Socorro, as seguintes pessoas:

A's 6 horas, Maria José da Silva, solteira, 25 anos, domestica e residente á rua do Espinheiro s|n. (contusões e escoriações na face e nas mãos; cotusão craneana e hematoma da região orbitaria direita).

Foi vitima de um atropelamento de automovel, na ocasião em que passava pela avenida João de Barros. Devido á gravidade do seu estado, ficou em observações naquele hospital.

— A's 7.40, Miguel Osorio de Barros, solteiro, 21 anos, funcionario da Base Naval e residente á rua do Progresso n. 65, na Boa Vista (contusões do joelho esquerdo, com suspeita de fratura, além de escoriações).

O atropelamento de automovel de que saiu ferido foi registrado á rua José de Alencar.

— A's 13 e meia, Antonio José da Silva, solteiro, 21 anos, operario e morador á rua João da Mata n. 144, suburbio de Afogados (ferida contusa e infetada no couro cabeludo, produzida por cacete).

Referiu que, na Mustardinha, cinco dias antes, fôra vitima de uma agressão e só ontem é que conseguiu locomover-se até o hospital, afim de lhe pensarem o ferimento.

— A's 15 e meia, José Ferreira da Silva, solteiro, 37 anos, ferroviario e residente na Usina Mercês, municipio do Cabo (amputação traumatica da 1.ª falange do 2.º dedo da mão esquerda, além de fratura exposta do terço inferior do cubito direito).

Narrou que, pela manhã, fôra vitima de uma agressão, em sua residencia, por parte de um antigo desafeto, de cujo nome não se lembrava. Ficou recolhido áquele hospital, em estado grave.

— A's 15.50, Otacilio José de Lima, casado, 21 anos, condutor de veiculos, com domicilio á rua da Lama n. 275, arrabalde do Cordeiro (escoriações no dorso do pé direito, com suspeita de fratura do metatarseano do mesmo lado, além de cotusão abdominal).

Foi vitima de um atropelamento de automovel no engenho do Meio, na Varzea e ficou em repouso no Pronto Socorro.

A Delegacia do Transito foi notificada sobre os casos de acidentes de veiculos.

Coincidencia de nomes

Procurou-nos, á noite de ontem, o sr. Ivanci Constantino da Silva, chefe da firma I. Constantino, do comercio de bebidas desta cidade, e comercialmente conhecido por Ivan Constantino da Silva. Veio solicitar-nos tornar publico o seguinte:

Não existe relação alguma entre sua pessoa e a de identico nome, bastante conhecida na roda da malandragem pelo vulgo de **Carça**, que é um astucioso ladrão, do há muito identificado no Arquivo Policial da DIC. Não passou, portanto, de lamentavel coincidencia de nomes, a nota publicada na edição de ante-ontem, do DIARIO, a qual se referia áquele conhecido "fóra da lei".

Ladrões ás soltas, em todos os recantos

Familias domiciliadas no Fundão (Vila dos Comerciarios) reclamam, por nosso intermedio, providencias da Delegacia de Investigações em defesa dos transeuntes que, á noite, se acham ameaçados por ladrões de toda especie.

Ainda há poucos dias, ocorreu uma tentativa de morte contra um morador daquela vila, o qual recebeu uma cacetada, desferida pelo assaltante não identificado.

A despeito disso, a vitima conseguiu afugentá-lo, ficando desse modo frustrado o intento do "fóra da lei".

Diante do fato, que realmente criou uma atmosfera da intranquilidade para os pacatos transeuntes e daqueles que são ali domiciliados, é que todos esperam medidas imediatas de repressão por parte daquela Delegacia especializada.

De Afogados e suas imediações, surgem na redação do DIARIO queixas semelhantes, perguntando-nos os prejudicados como e quando é que o departamento de policia competente pretenderá pôr um ponto final ás nocivas atividades cometidas pelos gatunos. Vivem estes a zombar da eficiencia negativa decorrente das pouquissimas rondas de investigadores da Secção de Investigações de Roubos e Furtos da D. I. C.

Identicas são as condições em que se encontram os arrabaldes da Madalena, Torre, Casa Forte e Poço da Panela, todos entregues á sanha de malfeitores cujas proezas são comentadas até mesmo dentro dos autos-onibus.

Tal foi o caso de um assalto verificado á residencia de um funcionario publico, á noite de domingo, cujo ladrão, presentido, se viu obrigado a sair ás pressas de dentro da casa, ferindo-se nos vidros partidos de uma janela.

Noticias do Fôro

ENCERRADO O CASO DA PIEDADE

Com o julgamento do processo instaurado contra Leonardo Joaquim de Arruda Lins e seus comparsas, encerrou-se, ontem, o rumoroso caso ocorrido em Piedade, na madrugada de 11 de abril do corrente ano, em que foi raptada e violentamente infelicitada, a domestica Maria Ferreira da Conceição.

Um grupo de rapazes, dentre os quais alguns estudantes e membros de conceituadas familias, animados com a impunidades em que ficaram varios atentados de igual natureza aqui ocorridos, entregou-se a continuação dessas façanhas a que classificaram de "Radio Patrulha".

A atuação dos componentes da "Radio Patrulha" limitava-se a sairem de automovel pelo suburbio para a caça de uma vitima, virgem ou não, por vontade ou á força.

Conseguida a presa, era a mesma conduzida para os lugares mais ermos e submetida ás maiores violencias, até com prejuizo da propria honra como sucedeu com a desditosa domestica acima referida.

Esse grupo, naquela madrugada, constituido além de Leonardo Lins, por Olivan Ribeiro Batista, Geraldo Augusto Freire e outro de menor idade, reunidos na "Berti", decidiram levar a efeito uma "ação" do costume da "Radio Patrulha", tomando a direção dos Afitos em busca da vitima.

Por infelicidade, Maria Ferreira da Conceição que, em companhia de seu noivo, Secundino regressava do Cinema de Casa Amarela, cruzou com o automovel parado em que os das "Radio Patrulha" tocaiavam a presa, sendo então intimada a parar e a submeter-se a ordem de seguí-los.

O destino, como é de todo sabido, foi a praia ermo de Piedade e o fim, a desdita da domestica.

Como o fato de Pau géco em que está envolvido o sr. Dayton Nejaim, aquele delito teve a maior divulgação pela imprensa que clamou contra a impunidade de tamanho atentado.

Sem perda de tempo foi instaurado inquerito policial que, devido a um incidente em que se julgou atingido o secretario da Segurança Publica, passou para a jurisdição de uma comissão, presidida pelo juiz de direito da 3.ª vara, sr. João Cabral de Melo, nomeado pelo Governador do Estado, por indicação do Tribunal de Justiça e do escrivão criminal, Machado Dias. O ministerio publico foi representado pelo sr. Otavio Amorim, promotor de Olinda.

Avocando os autos, o juiz sumariante iniciou o trabalho, com ampla defesa dos acusados que a tudo assistiram em companhia de seus advogados, causticos de notavel ilustração e probidade.

O juiz procurou cercar-se de todo elemento no sentido de fazer surgir a verdade dos fatos, não desprezando o menor procedimento nem indicio, contanto que se fizesse toda luz sobre o escabroso acontecimento.

Por ultimo, quando quase já se encontrava terminada a fase da prova, atendendo á sua consciencia, talvez despertada em torno da publicidade feita a respeito de dados caracteristicos de um dos acusados, o juiz tomou depoimentos de delegados da Capital que funcionaram no inquerito policial, não sabendo se produziu qualquer efeito em seu julgamento.

Definitivamente terminada a instrução, as partes, advogados e promotor apresentaram razões, e o processo foi concluso para sentença final.

Ontem, foi publicada em cartorio a decisão do julgador, contida numa sentença em que não ficou sem estudos todas as alegações dos advogados, não só quanto a questão da inconstitucionalidade levantada, com a da autoria do fato de que resultou a grave ofensa sofrida pela vitima.

A sentença contida em 16 páginas de papel dactilografado, está perfeitamente justificada e orientada dentro da letra expressa do Codigo, constituiu a mesma um trabalho de relevo em que o prolator revela estar em dia com a evolução do direito penal. Conclue pela condenação de Leonardo Lins a cumprir a pena de 3 anos e 9 meses de reclusão, e Olivan Ribeiro Batista de Carvalho, 3 anos, 1 mês e 15 dias, tambem de reclusão, ambos como incursos nas penas dos arts. 219 e 226 do Codigo Penal. O juiz concluiu por absolver o outro denunciado, Geraldo Freire por não ter ficado bastante provada a sua responsabilidade no fato delituoso.

4.ª CARTORIO CRIME

Foram recebidos no cartorio do juiz da 4.ª vara criminal, inqueritos contra Altino Bento Ferreira, vulgo Tiquinho; Severino Borges da Silva, Severino Vasconcelos, Manoel Feliz da Silva, José Francisco da Silva, Cistino Carlos Melo, Valdemar Rafael de Souza, Antonio Monteiro Figueiredo, Celestino Soares da Silva Filho e Celestino Martins Nunes.

REUNIÃO DAS CAMARAS CIVEIS E CRIMINAL

Sob a presidencia do des. João Aureliano, na ausencia do presidente efetivo, des. Orlando de Aguiar, reuniram-se, ontem, as camaras civeis e criminal do Tribunal de Justiça do Estado de Pernambuco, com a presença dos des. Camaro Meira Freire, Cunha Barreto, João Jungmann, Nates Filho, Nestor Diogenes, Felisberto Ferreira e Irineu Joffili, além do Procurador Geral do Estado sr. Arnaldo Duarte.

Depois da leitura da ata da sessão passada foram relatados o pedido de licença do juiz de Bonito e de férias, do de Custodia, sendo concedido o do primeiro. Quanto ao formulado pelo segundo, ficou dependendo de que o seu substituto volte ao exercicio do respectivo cargo.

Iniciado o julgamento dos feitos constantes da pauta, foi chamado o relativo aos embargos ao acordão na apelação n. 35.508, em que são embargantes Mario Guimarães de Souza e sua mulher e embargados

(Conclue na 8.ª página)

NOTICIAS DO PORTO

Dois navios entraram no domingo — Ontem, entraram nove vapores — Navios esperados hoje e amanhã

No domingo, entraram os seguintes navios:

— **Itaquera**, da Costeira, procedente dos portos do sul, conduzindo numerosos passageiros e carga de varios generos. Atracou ao cais do armazem 10.

— **São Salvador**, procedente dos Estados Unidos. Atracou ao cais do armazem 6.

Ontem, foi registrada a entrada dos seguintes vapores:

— **Aratimbó**, da Costeira, procedente dos portos do norte. Atracou no armazem 11, de onde partirá para o sul.

— **Pará**, do Loide, procedente dos portos do norte. Atracou no armazem 11 e saiu ontem mesmo.

— **Arassu'**, da Costeira, procedente dos portos do norte. Atracou no cais entre os armazens 9 e 10.

— **Araribá**, da Costeira, procedente dos portos do norte. Atracou a contra-bordo do Arassu'.

— **Emancipator**, procedente dos portos do sul. Atracou no armazem 6.

— **Potí**, da A. N. N., procedente dos portos do sul. Ficou ao largo.

— **Mormactide**, da Moore, procedente dos portos dos Estados Unidos. Armazem 1.

— **Aeralede**, do Loide, procedente dos portos do norte. Armazem 7.

— **Anselmi**, do Loide, procedente dos portos do sul. Armazem 9.

Hoje, estão esperados os seguintes vapores:

— **Itahité**, da Costeira, procedente dos portos do sul, devendo atracar no armazem 10.

— **Coracero**, argentino, procedente dos portos do sul, devendo atracar no armazem 2.

— **Rio Dulce**, norte-americano, procedente dos Estados Unidos. Atracará no armazem 2.

— **Bronte**, procedente dos portos do sul, devendo atracar no armazem 5.

— **Gerardmer**, procedente dos portos do sul ainda sem armazem.

Amanhã estão sendo esperados:

— **Leonilas**, procedente dos portos do sul.

— **Itapera**, da Costeira, procedente dos portos do sul.

— **Scania**, procedente dos Estados Unidos.

— **Rio Solimões**, procedente dos portos do sul.

— **Rio Guaporé**, do Loide, procedente dos portos do sul.

— **Desse**, vindo dos portos do sul.

Atinge ao Rio a onda de frio

RIO, 9 (Meridional) — A onda de frio chegou aqui, tendo a temperatura descido a 15 graus em alguns pontos da cidade. Anunciou-se que ainda baixará para 3 e até 4 graus, devendo elevar-se a partir de amanhã.

O crime de Bôa Viagem e a regulamentação da profissão dos empregados domésticos

Aristides VALENÇA
(Antigo delegado de Investigações e Capturas)

Repete-se a história.

Ao folhearmos os jornais da cidade deparamos, constantemente inseridas nas secções de policia, várias noticias sobre crimes praticados por empregados domésticos. São furtos das mais variadas espécies por eles praticados, sem falarmos nos casos mais graves como esse recentemente ocorrido em Boa Viagem e o de Sandoval em 1942.

Isto deu origem a que o autor destas linhas quando exercendo o cargo de Delegado de Investigações e Capturas fizesse vários memoriais solicitando a regulamentação sobre o assunto, e muito antes o dr. Jayme Santiago, funcionário do Gabinete de Identificação já havia reclamado sobre o mesmo fato. O interessante nisso tudo é que existe uma lei federal, não muito nova, o Decreto Lei n.º 3.078 de 27 de fevereiro de 1942 que trata sobre a matéria mandando que as policias estaduais expeçam as carteiras de empregados. Diz o citado Dec. Lei no seu art. 1.º: São considerados empregados domésticos todos aqueles que, em qualquer profissão ou mister, mediante remuneração, prestem serviços em residencias particulares ou a beneficios destas. No art. 2.º é tratada a obrigatoriedade do uso da carteira profissional para o empregado nos serviços domésticos e os requisitos indispensáveis para expedição da mesma, os quais são: prova de identidade; atestado de boa conduta, passado por autoridade policial e prova de sanidade.

Como dissemos em linhas anteriores, a identificação será procedida pelas policias e a fiscalização do cumprimento da citada lei cabe ao Ministério do Trabalho (art. 13). Apesar da existencia dessa Lei o Interventor José Domingues decretou tambem sobre a matéria promulgando a Lei estadual n.º 1.406, de 6 de julho de 1946 que regula sobre a profissão de empregados domésticos. A lei estadual é falha e antes de tudo nula porque versa sobre matéria já legislada pela União, e isso, fizemos ver ao Cap. Murilo Rodrigues quando o mesmo exercia as funções de Secretário da Segurança Publica, dando origem á portaria de 1 de setembro do ano p. p. que designava uma comissão encarregada de estudar o assunto e para criar meios para execução imediata da Lei Federal, o que não foi possivel dada a saida daquele titular da Secretaria que dirigia e, com a sua retirada o afastamento de membros da citada comissão. Entretanto os estudos procedidos encontram-se em mãos do dr. Jayme Santiago que tem uma vasta coleção de recortes de jornais (cêrca de 400) somente sobre crimes praticados por empregados domésticos.

Para mostrarmos o perigo em que vivemos em relações aos nossos "pacatos" empregados domésticos relatamos as façanhas dos mais celebres, somente dos mais celebres, pois existem no Recife dezenas de meliantes cuja "especialidade" é empregar-se nas casas de familia para furtar.

Quem está ao par da cronica policial da Cidade não desconhece o nome de Severino Claudino, perigoso "ventanista", autor de inumeros furtos, tipo de boa aparencia, com vinte e seis anos, branco, costumando sempre resgir a prisão quando chega a "hora da cana". Pois, Severino Claudino no ano de 1944, no dia de Reis era empregado na casa do dr. Luiz C.... e aproveitando a ausencia dos patrões fugiu levando mais de 20 contos de joias e algum dinheiro.

São célebres tambem Guiomar Barbosa, vulgo "Gata da Noite" e Noêmia Silva. Um dos ultimos furtos de Guiomar, a "Gata da Noite" foi praticado no Arruda onde estava empregada na casa de um cidadão que guardava na própria residencia, Cr$ 18.000,00 fruto de suas economias e unica riqueza que possuia. Mas, Guiomar achava que aquilo era muito dinheiro para gente pobre e achou mais interessante furtá-los e gastar com um amante que possuia no Morro de Casa Amarela.

Criminosos reincidentes, fichados na policia de Pernambuco

Entretanto a mais perigosa de todas é Maria de Lourdes Tavares em cujo prontuário na D. I. C. estão anotados cêrca de 70 furtos, todos na modalidade a que nos referimos.

Vemos assim, que ou é aplicado o Dec. Lei 3.078 ou regulamentada a profissão de empregados domésticos por qualquer outro caminho ou então exclamaremos, cuidado com seu empregado, cuidado com a sua cozinheira, você pode ser roubado ou assassinado!

Reduzir o custo dos remedios

RIO, 9 (Meridional) — Já está quase concluido o levantamento de materias primas empregadas na fabricação de remedios, conforme determinação da Comissão Central de Preços. Este levantamento visa reduzir o custo das materias primas.

Salientam os circulos oficiais que, estando os preços dos medicamentos tabelados e, portanto, limitados, a industria farmaceutica está tendo prejuizos, não podendo, para livrar-se deles, majorar os remedios. Com o tabelamento em perspectiva, essa dificuldade desaparecerá.

Em Belem o navio português

BELÉM DO PARÁ, 9 (Meridional) — Chegou, finalmente, a este porto, a corveta portuguesa Banco, primeiro navio de guerra português a visitar Belém nestes ultimos 20 anos. O Banco demorará alguns dias, pois suas maquinas se acham avariadas.

DE OLINDA

COLONIA DE FERIAS DO RIO TAPADO — DIA DAS MARGARIDAS — ROTARY

Já estão em franca atividade as dirigentes do nucleo olindense do *Instituto Guararapes* para levar a efeito, este ano, a *Festa da Margarida*, cuja renda será revertida em beneficio da construção da colonia de ferias para o filho sadio do lazaro, na praia do Rio Tapado, naquele municipio.

A' frente do movimento encontram-se as sras. Odila Porto da Silveira, Lurdes Couceiro, Luiza Mendonça, Marieta Barros, Julieta Rossad, Ceci Amorim Silva e Raquel Coelho, as quais esperam a colaboração de todas as senhoritas que tão altruisticamente trabalharam, nos anos anteriores, passando a simbolica "margarida".

A referida festa, que será no dia 7 de setembro, não se limitará somente a Olinda, de vez que as comissões de senhoritas percorrerão tambem os arrabaldes do Recife.

Semanais do Rotary

Em sua ultima reunião, o *Rotary Clube de Olinda* recebeu a visita do sr. Tarcisio Maia, governador do 43.º Distrito Rotario.

Registrou-se o comparecimento dos srs. Samuel Soares, Torquato Santos e Ernesto Odenheimer, do clube do Recife, e Luiz Gonzaga, do clube de Goiana, e, como convidados, dos srs. José Mario Serrano e Djalma Figueiredo, das sras. Maria de Lourdes Gonçalves, Henriqueta Antunes e Zenaide Gouveia e das srtas. Lucia Pereira Neves e Tereza Carvalho.

Do clube estiveram presentes os srs. Raimundo Diniz, Jaime Fontes, Mario Gonçalves, Severino Mendonça, Heraclito Buarque, Pedro Padilha, Pedro Braga, Gerson Antunes, José Moreira, Edesio Gonçalves, Manuel Valença, Lourinaldo Gouveia, Alcindo Pedrosa e Sabino Pinho.

O sr. Tarcisio Maia foi saudado pelo presidente, sr. José Neves, tendo agradecido em ligeiro improviso.

Da palestra da semana encarregou-se o sr. Raimundo Diniz.

Sobre as datas nacionais da Suiça e da Bolivia falaram os rotarianos Lourinaldo Gouveia e Edesio Gonçalves.

Confraria do Bom Parto

Em sessão de assembléia geral, para tratar de assunto de relevante interesse social, reune-se, amanhã, ás 19 horas, no seu consistorio, na igreja de S. Sebastião, a Confraria do Bom Parto.

Não havendo numero nesta ou na 2.ª convocação, ás 19.30, a sessão será realizada ás 20 horas, com os irmãos presentes.

Aniversarios

Faz anos, hoje, o sr. José Vieira de Melo, do nosso comercio.

— Fazem anos, hoje, os srs. José Eladio Maciel Monteiro e Luiz Amaral.

Falecimentos

Faleceu, no dia 5 ultimo, nesta cidade, a sra. Maria do Carmo Farias de Oliveira Melo, esposa do sr. Antonio de Oliveira Melo. Deixou dois filhos menores: Norma e Antonio. Eram seus irmãos os srs. José Geraldo Farias e as sras. Maria de Lourdes Farias Guimarães, esposa do sr. Jaime Cardoso Guimarães, e Maria das Dores Farias Carvalho, esposa do sargento Clidenor Araújo Carvalho.

Missas funebres

Na igreja de S. Bento, hoje, serão celebradas missas ás 6 e 7 horas, pela passagem do 1.º aniversario do falecimento de Antonio Ramos Valença. Os atos serão de iniciativa da viuva e irmãs desse antigo advogado e ex-deputado estadual.

Cartaz

OLINDA — "Sangue hipico" e a 2.ª serie de "Demonios em luta", com Herman Brix.

DUARTE COELHO — "Aguia negra" e a 6.ª serie de "O cavaleiro vermelho".

Aparece outra "santa"

BELO HORIZONTE, 9 (Meridional) — Segundo depoimento de centenas de pessoas, no lugar denominado Macacos, neste Estado, uma moça humilde, de nome Rita, analfabeta, está operando curas milagrosas de molestias graves, como sejam cegueira, paralisia, etc.

Grande tem sido a afluencia á sua residencia. A moça opera as curas invocando Bom Jesus da Lapa e distribuindo aos doentes apenas água potavel e folhas de laranjeira.

VESTIDOS MODELOS

Já viram os ricos MODELOS em VESTIDOS e CHAPEUS obedecendo rigorosamente a MODA ATUAL com todo o seu encanto artistico? Escolhi-os pessoalmente por MME. BETTY e importados diretamente do SUL — BETTY - MODAS, Edificio S. Marcos 1.º - Rua das Flores, 129 - Recife

Diario social

ASTRAL DO DIA

por HAGA SWAMI

Terça-feira, 10 de agosto de 1948.

O astral de hoje é maravilhoso para tudo! Para o lar, a familia e alimentação, Venus inspira artes: pintura, escultura, musica, letras, teatro, radio. Promete magnificas exposições artisticas e dá gosto na escolha de obras primas. Urano garante sensacionais curas por eletricidade, grandes e felizes surprezas.

OS NASCIDOS HOJE — São de inteligencia notavel, energicos, ativos, obtêm êxito na vida.

RECEITAS DO DIA

O PRATO

RINS DE CAÇAROLA A MARSELHESA

1/2 chicara de azeite, 1 dente de alho, 1 quilo de rins, 1 colher de salsa picada, orégão (manjerona), sal, louro, 1 pimentão, 1 cebola cortada em duas partes, 2 colheres de caldo. Esquente o azeite numa caçarola e doure nele o dente de alho, retirando-o para acrescentar a carne, a salsa picada, o orégão, o sal, o louro, o pimentão e a cebola. Faça dourar tudo, acrescente-lhe o caldo (1 concha), tape a caçarola e deixe seu conteúdo cozinhar em fogo lento, adicionando-lhe o resto do caldo, á medida que se for cosumindo o môlho. Sirva êste prato bem quente.

A SOBREMESA

PUDIM MORENO

250 gramas de manteiga, 1 chicara de açucar refinado, 3 ovos, 250 gramas de chocolate, 10 nozes grandes, 100 gramas de nata batida, 2 colheres de açucar. Bata 200 grs. de manteiga com o açucar refinado até formar um creme e acrescente-lhes depois as gemas, sem deixar de bater. A parte, bata as claras em ponto de neve e una-as á preparação anterior, sempre batendo. Dissolva o chocolate no fogo com o resto da manteiga e junte-lhe as nozes bem picadas. Misture tudo muito bem e ponha a pasta numa pudinheira untada com manteiga, levando-a a gelar. Por fim tire o pudim de fôrma e enfeite-o com a nata batida e adoçada com açucar. E' preferivel utilizar uma pudinheira chata

Tia Dorathy

DESCENDENTE DE PORTUGUESES, A STA. MARIA CREMILDA FERREIRA LOPES, figura com seus olhos verdes neste retrato de fundo escuro, que era um segredo de tecnica dos pre-rafaelitas. E' filha do casal José Ferreira Lopes Sobrinho e um dos ornamentos do nosso "upper crust"

O INTERNACIONAL EM 1914

Aparece o n.º 10 da "Revista Clube Internacional", onde pontifica nosso confrade Altamiro Cunha. Algumas poesias, cronicas e as secções habituais se entrosam a fotos de reuniões dançantes e a uma curiosa reminiscencia do clube, em 1914, durante um baile formal que teve a presença do general Dantas Barreto, então na governança do Estado.

Altamiro historia o acontecimento que foi esse baile: champagne espoucou a rodo; duas Bandas tocaram dobrados; sentia-se no ar Houbignant e Pinaud e "camara lenta de leques" e "pensamentos de amor no romantismo das valsas".

O coronel Rosa Borges, o dr. Henrique e os srs. Rodolfo Silveira, Henrique Eugenio Autunes, Artur Lewis, Manuel Medeiros e Othon Bezerra de Melo, á frente da diretoria responsavel pela remodelação que se celebrava, aparecem metidos em amplos coletes e grossos correntões, bigodudos e serios, na primeira pagina do "Jornal Pequeno". — P. JANTAR

O Magnifico Reitor e sra. Joaquim Amazonas ofereceram, ontem, no Grande Hotel, um jantar aos professores Antonio Austregesilo e Souza Campos, presentemente nesta cidade, em missão cultural. Presentes: o governador e a sra. Barbosa Lima Sobrinho; prof. Edgar Altino, diretor da Faculdade de Direito, e sra.; prof. Oscar Coutinho, diretor da Faculdade de Medicina; prefeito da cidade e sra. Morais Rego; prof. João Alfredo e sra.; prof. Neves Manta e sra.; academico João Ribeiro e sra. e stas. Souza Campos.

INSTITUTO GUARARAPES

O governador do Estado e sra. Barbosa Lima Sobrinho, o comandante do Terceiro Distrito Naval e sra. Otavio de Medeiros, o eng. Jorge Martins e sra., o juiz de Menores Rodolfo Aureliano e as stas. Hilda Souza Leão e Maria Luiza da Rosa Borges e outros, estiveram, domingo ultimo, no Instituto Guararapes, durante a celebração da passagem do seu aniversario. Por motivo de doença, as inaugurações dos melhoramentos ali introduzidos não contaram com a presença de sua principal animadora, sra. Julieta Pereira Borges. No livro de impressões, o governador Barbosa Lima Sobrinho deixou as seguintes impressões: "O Instituto Guararapes constitue motivo de justo desvanecimento para todos os pernambucanos. Mais do que os predios magnificos e as instalações modelares, admiramos, aqui, uma caridade perfeita, tão simples e carinhosa, que as crianças recolhidas encontram nas senhoras que as assistem verdadeiras mães com o que pode haver de mais sublime nesse vocabulo, que é sempre o maior e o mais fulgente de nossos dicionarios".

— (o) —

ANIVERSARIOS

FAZEM ANOS HOJE:

As senhoras: Raquel Cavalcanti de Albuquerque, esposa do sr. José Alves de Albuquerque; Prescila Cadenas Correia de Araujo, esposa do sr. Guilherme Correia de Araujo; Isa Brasil, esposa do sr. Carlos Brasil; Domiciana Burgo Correia, esposa do dr. Alberto Burgo Correia; Maria de Lourdes Ribeiro, esposa do sr. Alcides Ribeiro; Haydéa Martins Silva, esposa do sr. Querubim Silva; Filomena de Sena Carneiro, esposa do sr. Antonio Carneiro da Silva.

As senhoritas: Laura Bahica, filha do sr. João de Souza Santos; Elisabeth Batista, filha do sr. João de Souza Monteiro.

Os senhores: prof. Arnaldo Marques, catedratico da Faculdade de Medicina; Fran Teodorico Bonfim; Valdemar Ferreira Leite; dr. Moacir da Costa Carvalho; Rubem Duarte; Wilson de Souza [illegible]; Artur Rodrigues Sobral; Amaro Francisco do Nascimento; José Gomes Menezes; Aroldo de Farias [illegible].

As meninas: Lucia, filha do sr. João Rodrigues da Silva e de sua esposa, sra. [illegible] R. da Silva; Jandira, filha do sr. Amaro Francisco do Nascimento e de sua esposa, sra. Terezinha Cavalcanti do Nascimento; Vilma Lucia, filha do sr. José Chagas e de sua esposa, sra. Anita Ferreira Chagas.

Os meninos: Severino José, filho do sr. Severino José da Silva e de sua esposa, sra. Luiza Rodrigues da Silva; Edivalter, filho do sr. Pedro Alves e da sua esposa, sra. Maria de Lourdes Alves; Jair, filho do sr. Anibal do Amaral Lima e de sua esposa, sra. Diamantina Brandão Lima; Tarcisio, filho do sr. Custodio Tito Braga e de sua esposa, sra. Irací Pereira Braga.

CASAMENTOS

Aristides Silvano Figueiredo Carneiro, 1.º oficial de casamentos, afixou edital de proclamas dos seguintes contraentes: José Inacio Alves da Silva e Rita Maria da Silva, solteiros, naturais deste Estado e residentes nesta cidade; Heleno Lopes da Silva e Cicera Dias, solteiros, naturais deste Estado e residentes nesta cidade; Luiz Gonzaga Bernardes e Diléa Rangel Correia, solteiros, naturais deste Estado e residentes nesta cidade; João Almeida Sobrinho e Maria Nazario de Lima, solteiros, naturais deste Estado e residentes nesta cidade; Jaime Mendes de Melo e Geraldina Rodrigues de Oliveira, solteiros, naturais deste Estado e residentes nesta cidade; José Vicente da Silva e Maria José Rodrigues, solteiros, naturais deste Estado e residentes nesta cidade; Manoel Francisco da Silva e Maria José de Santana, solteiros, naturais deste Estado e residentes nesta cidade; Mario Felix Gonçalves e Antonieta Josefa dos Santos, solteiros, naturais deste Estado e residentes nesta cidade; Cicero Pedrosa Machado e Maria Barbosa da Silva, solteiros, naturais deste Estado e residentes nesta cidade; Orlando Alves de Lima e Silvia Mendes, solteiros, naturais do Rio de Janeiro e deste Estado e residentes nesta cidade; Manoel Antonio Marinho e Sebastiana dos Santos, solteiros, naturais deste Estado e residentes nesta cidade; Miguel Herminio da Silva e Elza Roque da Silva, solteiros, naturais deste Estado e residentes nesta cidade; Cavalcanti Augusto Nunes e Irene José dos Santos, solteiros, naturais deste Estado e residentes nesta cidade.

VIAJANTES

Chegaram do sul no avião PP-ACA, da Aerovias, as seguintes pessoas: Clovis Brandão d'Aguiar Silva, Milton Palta Viana, Maria Nazareth Cortez, Amadeu Baltar, José Eugenio de Souza Rodovalho, João Armando da Silva, Antonette Pariset, Helena Dancy de Marcillar, Luiza Barros e Elpidio Tarzini.

Pelo mesmo avião seguiram para o sul: Carlos de Almeida Lima, Rodolfo Gaster, Aldenio Carneiro da Cunha, Flavio Rocha, Eufrasio Ferreira da Costa, Moisés Valber, Luis Trapé, Osvaldo Botelho Ferraz, Moisés Weesbelczyk, Claudio Eugenio Vannelini, Fernando Reis Dias, Bernardino Pimentel Mendes, Bandit de Almeida Victoretti, Marcelo Penteado de Castro, Rafael do Amaral Campos, Jorge Fagnani de Matos, Ely Gravana d'Avila, Jorge Miranda Coelho, Clarice Fortunata de Albuquerque Melo, Geraldino Polastri e Vera de Assis.

— Em visita a pessoas de sua familia, encontra-se no Recife o jornalista Gomes Maranhão, secretario da Folha Carioca e que já exerceu identico cargo no DIARIO DE PERNAMBUCO.

DIVERSAS

O Sport Clube de Garanhuns, por motivo da instalação definitiva do III batalhão do 14.º R. I. realizará no dia 4 de setembro, em sua séde, um baile em homenagem ao comandante daquela unidade.

Tocará para as danças a Jazz Band Garanhuns. O traje será passeio.

— Comunica-nos o dr. Mario Amorim Lemos que inaugurou no dia 2 do corrente, em seu consultorio, á rua da Palma n. 295, uma moderna aparelhagem para radio-diagnosticos.

FALECIMENTOS

No Rio de Janeiro faleceu ontem, pela madrugada, a sra. Angelica Aurora de M. Jardim, viuva do prof. Manoel Antonio de Azevedo Jardim e mãe do escritor pernambucano Luiz Jardim.

A extinta, que era natural deste Estado, deixa ainda duas filhas: a sra. Maria das Dores Jardim Caldas, esposa do sr. Jorge Caldas, e Maria do Carmo Jardim de Sá, viuva do sr. Abel de Sá.

É PROIBIDO FAZER SERENATAS AO LUAR

Assim decidiu o delegado de policia de São José do Egito

Ia em meio a sessão de ontem, na Assembléia Legislativa, quando o deputado Santa-Cruz Valadares, tomando lugar na mesa de imprensa, contou um fato que pelo seu pitoresco e sabor merece divulgação especial.

Sucede que no seu municipio de São José do Egito o vice-presidente da Camara Municipal, vereador Leite Gomes, que aliás é estudante do curso cientifico no Recife, entendeu de fazer uma serenata ao luar. Tomou de um violão e em companhia de outros rapazes saiu rua afora, dedilhando o instrumento e entoando canções dolentes com voz repassada de ternura.

Deve ser um pouco romantico, o rapaz.

Talvez a namorada não lhe tivesse correspondido aos ardentes madrigais; e o jovem converteu-se em trovador.

O caso é que aproveitou o luar da ultima sexta-feira, e lá saiu liricamente pelas ruas (que devem ser prosaicas) de São José do Egito. Até que apareceu o delegado.

— Serenata? Coisa nenhuma. E' proibido pelo Codigo Penal.

E trancafiou o rapaz no xadrez, incomunicavel.

IOFOSCAL

O fortificante indicado para as crianças em idade escolar

TEATRO

COISAS DE TEATRO

Um dia, quando se tiver de escrever a historia do teatro em Pernambuco, saltará aos olhos do pesquisador a luta tremenda dos que, no momento, se batem para despertar no povo o gosto pela arte de representar, ao mesmo tempo que procuram criar uma mentalidade teatral na provincia, á altura do nosso desenvolvimento cenico. A luta tem sido durissima e ninguem poderá prever quando terminará. De que a vitoria será nossa, porém, não resta a menor duvida, pois está escrito que as boas causas acabam sempre vencendo.

Aí estão o Teatro do Estudante lutando com as maiores dificuldades e sobretudo com uma falta de sorte pelas subvenções que faz pena; o Teatro Universitario, se bem que um tanto folgado financeiramente, não deixa de ter suas dificuldades para firmar-se. Num e noutro caso, porém, destaca-se a força da vontade de seus organizadores; evidencia-se o entusiasmo com que enfrentam a situação, sempre com a idéia firme de fazer bom teatro; de reagir contra a descaracterização da arte, que o charlatanismo impôs sob a falsa alegação de que o povo não sabe e não pode apreciar o bom teatro.

Enquanto isso se processa no terreno amadorista, os que na imprensa escrevem sobre teatro fazem força para não espantar do Recife as companhias de profissionais que nos visitam.

Na verdade, essas companhias não nos trazem bom teatro, porque já firmaram o conceito de que nossa capacidade apreciativa ficará satisfeita com o embuste que apresentarem, no que se enganam redondamente, pois com duas canetadas bem feitas deitariamos (nós, os que escrevemos sobre teatro) por terra os idolos de barro da mediocridade, que fazem mau juizo de nós e tentam desmoralizar o trabalho empreendido de alevantamento do gosto artistico do povo. E se não fazemos isso, não significa que estamos de acordo com o genero que procuram nos impingir por bom. Todavia, não as espantamos do Recife, embora alertemos o publico constantemente, dizendo que o genero não presta, mas que deve ser visto, senão como recreiação, ao menos como ponto de referencia.

Mas enquanto assim procedem os que escrevem sobre teatro e que têm grande responsabilidade para com o publico, os poderes competentes afugentam de nós as companhias teatrais, seja com o sobrecarregamento de impostos arbitrarios, pois ha uma lei federal isentando de impostos e taxas tudo quanto se relaciona com teatro; seja com a apropriação de localidades em nossa unica casa de espetaculos. Basta dizer, sem falar nas localidades da imprensa, que as principais autoridades (e estas são numerosas) dispõem de camarotes e frisas gratuitas; policia, Camara de Vereadores; e agora já se sabe que a Camara dos Deputados estaria pleiteiando um camarote tambem. A Camara dos Deputados, que não quis tomar conhecimento do projeto de construção de mais um teatro no Recife. E essas localidades cativas dão um prejuizo ás companhias de cerca de dois mil cruzeiros diarios.

No final das contas não é por causa da critica teatral que as companhias fogem do Recife, uma vez que as localidades destinadas á imprensa não deixam prejuizo, até mesmo quando os jornais escrevem contra elas. — J. B.

— (o) —

COMPANHIA LYSON GASTER

Esta é a ultima semana de espetaculos da Companhia Lyson Gaster no Recife, que apresentará, hoje, no Santa Isabel, a peça Somos Sêres Humanos, do mesmo feitio de Dinheiro Para Que Te Quero, em festa artistica de Lyson Gaster.

Finalizará o espetaculo uma rerista de bolso, sob a direção de Ostronoff, "o maluco do teclado".

Tambem esta semana é a dos festivais de artistas da companhia, que se despede. Amanhã, por exemplo, será o festival de Carlos Garcia e Anita Serrento.

COMPANHIA MESQUITINHA

No dia 17, estreará no Santa Isabel, a Companhia Mesquitinha, que apresentará de inicio O Pai de Minha Filha, de Henrique Fernandes, seguindo-se numerosas outras comedias de alto teor humoristico.

TEATRO UNIVERSITARIO

Será no dia 16 do corrente, e não em setembro, o reaparecimento do Teatro Universitario de Pernambuco com a peça de Casona E' Proibido Suicidar-se Na Primavera, cujos ensaios vêm sendo dirigidos pelo sr. Walter de Oliveira. Reina o mais franco entusiasmo entre os componentes do conjunto, que esperam manter a mesma linha do inicio.

E' o seguinte o elenco do T. U. P. nesta peça: Clenio Wanderley — dr. Rocha; Sebastião Vasconcelos — enfermeiro Hans; Teresa Farias — Alice; Reinaldo de Oliveira — Fernando; Edissa Sancowsky — Clara; Oscar Cunha Barreto — João; Helcio Pires — amante imaginario; Margarida Cardoso — dama triste; Salomé Mendonça — Cora Yako. Direção, cenarios e mise-en-scene de Walter de Oliveira; quadros de cena de Mario Nunes.

TEATRO DO ESTUDANTE

Na proxima sexta-feira, ás 18 horas, no Teatro Santa Isabel, o Teatro do Estudante patrocinará a continuação da sabatina com o ator Viviani, iniciada sexta-feira passada no auditorio da Discoteca Publica Municipal.

São convidadas todas as pessoas que se interessam por assuntos teatrais, sendo franca a entrada.

GRUPO SAMUEL CAMPELO

No dia 15, o Grupo Samuel Campelo encenará na séde do Farroupilha Esporte Clube, em Campo Grande, uma comedia, que marcará seu reaparecimento nos meios suburbanos.

CONJUNTO TEATRAL ESTUDANTIL

O Conjunto Teatral Estudantil dará um espetaculo, no proximo sabado, no Ginasio da Madalena, apresentando O Lenço da Aldeia, de Batista Diniz. Finalizará com o quadro Romeu e Julieta.

EXPOSIÇÃO NORDESTINA DE ANIMAIS

A Diretoria da Produção Animal está avisando aos criadores e interessados, que estarão abertas, durante o periodo de 12 do corrente a 10 de setembro proximo, as inscrições para os animais a serem apresentados na VIII Exposição Nordestina de Animais e Produtos Derivados, que será realizada de 12 a 17 de outubro do ano em curso.

Quaisquer informações poderão ser fornecidas na Divisão da Exposição, na séde da D. P. A., á avenida Caxangá, no Cordeiro, diariamente, das 11,30 ás 5,30, com exceção dos sabados.

TELEGRAMAS RETIDOS

Acham-se retidos, nos Correios e Telegrafos, os seguintes telegramas: Manuel Souza Monteiro — José Melo — Hermelinda Nobre — Clotilde, Barão Ladario 63 — Antonio Carvalho — Antonio Rodrigues Silva — Alice Silva — Francisco José Souza — Rodrigo Medicis — Gustavo Amaral — Carlos Frederico Silva — Antonio Ferreira Silva — Elfrosina Siqueira — Herminia Cavalcanti Cordeiro — Laudelina Camara — Maria do Carmo — Maria da Paz — Renato Ferreira — Austregesilo Freitas — Ferreira, Marquês Olinda — Luis Bompastor — dr. Pedro Costa Couto. Endereços não renovados: Arlan — D'alma — Afra — Eroquilio — Manel — Daniyra — Ormal — Fontes — Enocost.

DRA. LUIZA ARCOVERDE
(Curso de especialização no sul do País)
DOENÇAS DE SENHORAS - PARTOS - ONDAS CURTAS
Cons: Ed. Sulacap - Sala 110 - 1.º and. - De 15 ás 18 horas diariamente
Res: Rua Angustura, 224 — Aflitos (31509)

Radio

SIVUCA! SIVUCA! SIVUCA!

E' conhecida a historia daquela viuva que, depois de ouvir os maiores discursos, verdadeiras nênias ao seu defunto marido, ainda quente na sala; ao seu marido que fôra simples amanuense de repartição publica; que nunca se distinguira no mundo, senão pela honestidade e religiosidade com que mantinha a familia numerosa — chamou os filhos e disse banhada em lagrimas e sufocada de espanto: "Meninos abram aquele caixão e verifiquem se é mesmo o pai de vocês que está ali dentro!"

Cremos que Sivuca, depois de ver, ouvir e participar do programa com que foi apresentado ao auditorio e ouvintes de PRL-6, no sabado, ficou a mesma situação, "mutatis mutandis", e deve ter saido monologando pela rua: "Meu Deus, aquilo tudo teria sido comigo mesmo? —Serei, na realidade, tudo quanto se disse de mim? — Serei o Sivuca de algumas horas atraz?"

Quantos fazem ou procuram fazer radio em Pernambuco tiveram, com a apresentação do sanfonista ao microfone da emissora de Marquês do Recife, uma completa lição de tecnica em programação radiofonica, dada pelo mestre Teofilo de Barros Filho. Foi uma gostosura, como dizem os paulistas, pois estava tudo bem ajustado, tão bem feito, que só podia ser "made by Teofilo". E daqui, desta coluna, lhe mandamos o nosso abraço e nossos mais sinceros aplausos, quanto á tecnica empregada na tecitura do programa de lançamento do "açá" ao micro de sua emissora. Todavia, quanto á essencia, não estamos de acordo e ninguem, de boa mente, estará.

Admitimos que Sivuca seja o maior sanfonista do Brasil e, no futuro, o maior do mundo; mas nem por isso, ainda que depois de morto, mereceria a estardalhante apresentação que se lhe fez, conquanto conhecidas as causas que a determinaram e que escapam de nossa alçada.

Tudo quanto se podia imaginar de um genio, foi dito a respeito do rapaz; a historia de sua vida foi dramatizada e contada com minudencias de romance, como se se tratasse de um Chopin, de um Debussy, de um Verdi. Até o maestro Fitipaldi, regendo a Sinfonica de PRL-6 (orquestra sinfonica é coisa muito seria), desceu á banalidade de acompanhar o sanfoneiro, que não conhece o sinal de uma clave.

Seria o caso de perguntar, pois é conhecido o interesse da emissora em trazer ao seu microfone os grandes nomes da musica e da arte: que programa será escrito para apresentar um Jascha Heifetz? — Que será escrito sobre Carlos Gomes, num programa em homenagem á sua memoria e ao seu genio? — Se Arturo Toscanini vier ao Recife, como será tratado pela emissora, como será apresentado ao publico do auditorio e de casa? — Esse mesmo publico, que já ouviu tudo quanto se podia dizer de um genio, não ficará pensando que Sivuca é maior do que os "pigmeus" citados?

Sivuca é grande sanfonista; talvez o maior no genero; mas não merecia tudo aquilo, que pode prejudicar o rapaz e obrigá-lo a ter pesadelos de grandeza, como os imaginados por Teofilo, para ilustrar a primeira noite do sanfoneiro no Recife. Não terão contribuido para que o moço se torne um megalomaniaco e estrague a carreira iniciada em Cruz Cabugá, sem falar na desconsideração á musica seria de uma orquestra sinfonica? — J.

Vida religiosa

DIA DA IGREJA

10 DE AGOSTO — No dia de hoje se comemora São Lourenço.

EPISTOLA (Heb. 10, 32-38) — Irmãos: os Santos pela fé conquistaram reinos, praticaram a justiça, alcançaram as promessas, cerraram as bocas dos leões, extinguiram a violencia do fogo, evitaram o fio da espada, os quais convalesceram de enfermidades, foram fortes na guerra, puseram em fuga exercitos estrangeiros, houve mulheres que pela ressurreição recobraram seus filhos mortos. Uns foram torturados, não querendo resgatar sua vida para alcançar melhor ressurreição, outros, porém, sofreram ludibrios, açoutes e ainda cadeias e prisões, foram apedrejados, mortos ao fio da espada, andaram errantes, cobertos de peles de ovelhas e de cabras, necessitados, angustiados, aflitos — eles de quem o mundo não era digno, errantes nos desertos, nas covas e nas cavernas da terra. E todos estes santos foram provados por causa de sua fé em Jesus Cristo.

EVANGELHO (Luc. 12, 1-8) — Naquele tempo disse Jesus a seus discipulos: Guardai-vos do fermento dos fariseus que é a hipocrisia. Mas não há cousa encoberta que se não descubra nem coisa escondida que se não saiba. Porquanto aquelas coisas que dissestes nas trevas serão ditas á luz; e o que falastes ao ouvido nos cubiculos, será apregoado sobre os telhados. A nós, pois, amigos meus, vos digo: não tenhais medo daqueles que matam o corpo e depois disto não tem mais que fazer. Mostrar-vos-ei, portanto, a quem haveis de temer: temei àquele que, depois de matar tem o poder de lançar ao inferno. Sim, eu vô-lo digo, temei a este. Porventura não se vendem cinco passarinhos por dois quartos e nenhum deles está em esquecimento diante de Deus. E tambem os cabelos de vossa cabeça estão contados. Não temais pois: mais valeis vós do que muitos passarinhos. Tambem vos digo: Todo aquele que me confessar diante dos homens, igualmente o Filho do Homem o confessará diante dos Anjos de Deus.

LAUS PERENNE — O SS. Sacramento estará exposto hoje, durante o dia, na Igreja do Convento de São Francisco.

CONTO POLICIAL

SOLUÇÃO

Maxine dissera que o roubo fôra feito depois da chuva, contudo Fordney notou uma gota de chuva brilhando sobre a folha que havia caido em cima da impressão deixada na terra pelo sapato do ladrão. Isso provava que o roubo havia sido feito antes da chuva e que Maxine estava dormindo.

SEIS BOLSAS CONCEDIDAS A BRASILEIROS PELA FUNDAÇÃO GUGGENHEIM

Das 20 bolsas concedidas em 1948 a sabios, cientistas e artistas da America Latina pela John Simon Guggenheim Memorial Foundation, seis couberam a brasileiros.

São os seguintes os nomes dos bolsistas do Brasil: dr. Carlos Chagas Jr., diretor do Instituto de Biofisica da Universidade do Brasil, Rio de Janeiro: Ação dos raios ultra-violetas sobre as celulas; dr. José Leite Lopes, professor de Fisica, Faculdade Nacional de Filosofia, Universidade do Brasil, Rio de Janeiro: Fisica atomica; dr. Roberto Luiz Pimenta de Melo, biologista do Ministerio da Educação e Saude, Rio de Janeiro: Hematologia, especialmente metabolismo das porfirinas; dr. Mauro Pereira Barreto, docente-livre e assistente da Faculdade de Medicina da Universidade de São Paulo: Uma monografia sobre os tabanideos da Região neo-tropical; dr. Candido Lima da Silva Dias, professor contratado da cadeira de Complementos de Geometria na Faculdade de Filosofia da Universidade de São Paulo: A topologia e a geometria diferencial; dr. Thales Martins, chefe da Secção de Endocrinologia, Instituto Oswaldo Cruz, Rio de Janeiro: A influencia dos hormonios no behavior animal (bolsa renovada).

As restantes 14 bolsas foram assim distribuidas: três da Argentina, três de Porto Rico, duas da Bolivia, duas do Mexico e uma respectivamente da Colombia, Cuba, Chile e Uruguay.

Estas bolsas de intercambio, outorgadas para prosseguimento, nos Estados Unidos, de trabalhos de investigação cientifica ou de criação artistica, são concedidas a pessoas de um e outro sexo, solteiras ou casadas, sem distinção de raça, côr ou credo. Normalmente as idades dos beneficiarios variam entre vinte e cinco e quarenta anos. As bolsas, geralmente de 2.500 dolares, são dadas por um ano, podendo ser renovadas; o conhecimento da lingua inglesa, não é requisito indispensavel para os bolsistas que vierem aos Estados Unidos.

Os fideicomissos da John Simon Guggenheim Foundation são a sra. Simon Guggenheim, Francis H. Brownell, Charles D. Hilles, Rogem W. Straus, John C. Emison, Medley G. B. Whelpley, Charles Merz, Roswell Magill e Henrq Allen Moe.

O Comité de Seleção para as bolsas da America Latina em 1948 foi constituida pelo dr. Frank Aydelotte, diretor emerito do Institue for Advanced Study; dr. Percival Bailey, professor de Neurologia da Universidade de Illinois; dr. Edgar Anderson, professor dos Estudos Botanicos da Universidade de Washington, St. Louis, Missouri; dr. Lesley Byrd Simpson, professor da Universidade da California e dr. Alexander Wetmore, da Smithsonian Institution.

Os pedidos deverão ser escritos pelo proprios candidatos em formulario especial e enviados ao secretario geral da Fundação, dr. Henry Allen Moe, 551 Fifth Avenue, New York 17, N. Y. O prazo para recebimento destes pedidos termina em 31 de dezembro de cada ano, e as bolsas concedidas serão anunciadas em Nova York em junho do ano seguinte.

Os formularios em branco poderão ser obtidos na séde da Fundação em Nova York e nos consulados dos Estados Unidos no Brasil.

SANATORIO RECIFE
Direção: Drs. Arnaldo Di Lascio e Jarbas Pernambucano
Doenças Nervosas e Mentais
Regimes - Repouso - Eletroterapia
Serviço de Psicologia.
— Rua Padre Inglês n.º 257 —
FONE: 2072 — RECIFE

CLINICA ESPECIALIZADA
Dr. Gonçalves Fernandes
Docente-Livre de Clinica Psiquiatrica da Escola de Medicina e Cirurgia do Rio.
ANGUSTIA, OBSESSÕES, FOBIAS
Disturbios Nervosos e da SEXUALIDADE
Desajustamento da Criança e do Adulto.
Psicoterapia Analitica dos casos indicados.
ELETROCHOQUE, ELETROTERMIA E ELETRORADIAÇÃO
ONDAS CURTAS, FEBRE ARTIFICIAL
Cons. Edificio Almare, sala 201-2.º, Av. 10 de Novembro, 154, das 15 ás 18 horas. Res. Conde da Bôa Vista, 829 — RECIFE

MUNDO DE LUZ E SOM

A FILMOTECA DO PEDRO

Um nosso comentario anterior (sobre o cinema Siri) induziu Jota Soares a escrever extensa carta a este cronista, com uma parte dedicada a esclarecimentos sobre a filmoteca de Pedro Salgado, e a outra contendo o que o missivista considera "necessarias retificações".

Embora só no proximo domingo lhe dê publicidade, na pagina do suplemento dedicada aos assuntos de cinema, aqui registro essa correspondencia pelo interesse que ela pode suscitar entre alguns antigos companheiros do pranteado cineasta.

Jota relaciona as preciosidades da filmoteca de Pedro; e ali vamos encontrar peliculas de procedencia conhecida e outras que ninguem sabe de onde vieram. Entre as ultimas figuram por exemplo "Russia de 1913" e "Veneza". Ha os filmes franceses ("Guerra européia" e "Samaritana"); os italianos ("Duque de Carlatti" e "Pedido de casamento"); e tambem saborosos nacionais, produções rodadas aqui, no periodo aureo do cinema pernambucano.

A' classe dos locais pertencem "Retribuição", "Jurando vingar", "Aitaré da praia", "Recife de remotos dias", "Péga do boi" e um documentario em torno da chegada do "Jaú" ao Recife. As fabricas: Aurora, Olinda, Pernambuco e Vera Cruz. (A esta ultima pertence um filme de fundo religioso, "Historia de uma alma (Vida de Santa Terezinha").

E aparecem os proprietarios da filmoteca: Pedro Salgado, com o maior numero; Luis Vieira, Geraldo Melo, Fred Junior e o proprio Jota Soares.

Esses filmes estão condenados á ruina, informa o Jota, pois se acham em poder de pessoa que os guarda pelo que eles lhe valem sentimentalmente, não cogitando porém da indispensavel conservação exigivel por filmes tão antigos.

Sobre o que o Jota diz que me enviou com a advertencia de "retificação", falarei outro dia. — L. A.

CARTAZ DO DIA

ART — "Mascara de sangue", com Elli Parvo.

TRIANON — "Fuga ao passado", com Jane Greer.

PARQUE — "Viver em paz", com Mirela Monti.

MODERNO — "Tarzan contra o mundo", com Johnny Weissmuller.

ROIAL — "Cavaleiro destemido".

BOA-VISTA — "Assalto nas trevas", e a 1.ª serie de "A sombra do terror".

POLITEAMA — "Paula", com Glenn Ford, e a 2.ª serie de "A flexa negra".

TORRE — "Desespero".

IDEAL — "Inspiração tragica", com Humphrey Bogart.

ELDORADO — "Covil do diabo", com Dennis Morgan, e a conclusão do seriado "O cavaleiro vermelho".

REAL — "Condenado", com Burt Lancaster.

ESP. HEIRENSE — "Matrimonio invertido", com Carole Landis.

S. MIGUEL — "O ladrão de Bagdá", com Sabu e June Duprez.

POPULAR — "O homem que desafiou a morte", com Nils Asther.

ENCRUZILHADA — "Brutalidade", com Burt Lancaster.

S. JOSE' — "Aventuras de Laurel e Hardy" e a 5.ª serie de "O cavaleiro vermelho".

IMPERIO — "A epopéa do jazz", com Alice Faye, Tyrone Power e Don Ameche.

S. JOÃO — "A ilha dos mortos", com Boris Karloff.

CASA AMARELA — "Dominio das mulheres", com Teresa Wright e Ray Milland, e "Bombalera".

STO. AMARO — "Infamia", com Merle Oberon.

MIRA MAR — "Macau, o inferno do jogo", com Eric von Stronheim, e "Uma noite no Follies de Los Angeles".

RIVOLI — "3 mosqueteiros" e a 5.ª serie de "O guerreiro relampago", com Rin-tin-tin.

OLINDA (FEITOSA) — "O despertar do mundo", com Carole Landis e Victor Mature, e a 7.ª serie de "O monstro e o gorila", com Robert Lowery.

B. B. C.
Hoje:

19.00—Big Ben. Resumo do programa de hoje. 19.05—Inglês pelo Rádio. 19.15—Big. Ben. Noticiário. 19.30—Musica de Camara — Trio de Cordas Carter — repetição. 20.00 —"Boletim Olimpico". 20.30—Palestra a ser anunciada. 20.45—Musica Ligeira — Octetote Squire Celeste. 21.00—Big. Ben. Noticiário. 21.15—Comentário da Grã-Bretanha, por Vernon Bartlett. 21.30—Orquestra de Teatro da BBC. 22.00 —Big. Ben. Sumário das Noticias e Rádio-panorama. 22.25—Resumo do programa para amanhã. Hino Nacional Britanico. 22.30—Fim da transmissão.

O ESCRITOR E O AMBIENTE: — A LONDRES DA RESTAURAÇÃO MONARQUICA

A Londres elizabetana, então confinada ao lado norte do rio Tamisa, apresentava o curioso aspecto de uma cidade comercial em crescimento, em que todo o mundo anda ocupado e pensando apenas em seus negócios. Mais adiante, na direção leste, existiam apenas povoados de marinheiros, empregados nas docas, construtores de navios. Na direção oposta, os campos levavam á cidade de Westminster.

O crescimento de Londres, de então até o fim do reinado da rainha Elizabeth, foi caótico. Aumentando rapidamente como resultado de seu sucesso no dominio do comercio, a cidade se estendia sem plano, e o ambiente, que proporcionou vasta e imorredoura literatura, era caracteristico das cidades em que a luta pela prosperidade encontra campo propicio. Pois que Londres, depois do Grande Incendio de 1666, se transformou no centro mundial do comercio. Nada menos de duzentos navios largavam o porto a um tempo. A exploração de novas colonias, as oportunidades que surgiam, a invasão da grande cidade por estrangeiros que lá iam comerciar ou se refugiavam das perseguições na Europa, e o fluxo de homens do campo que procuravam trabalho na cidade diante da Reforma religiosa e das medidas dos grandes proprietários de terras, tudo isso contribuia para tornar a capital uma babel extraordinaria [illegible] movimentada. Os suburbios [illegible] se ligaram á cidade; o [illegible] passou a ser a obsessão de cada um; comerciantes se tornaram especuladores, e especuladores se tornaram comerciantes. Em menos de meio século a área e a população de Londres haviam dobrado.

Com êsse desenvolvimento fora do comum, com a ansia do lucro, com a heterogeneidade da população, Londres não somente era o paraiso do comercio, como tambem do crime, da usura, do abuso de confiança, da violencia. Centenas de ruas e becos estreitos, que ainda hoje existem em Londres como uma reliquia do passado, foram abertas nessa época de ascenção desordenada, quando ainda nem carroças trafegavam pelas ruas.

Dêsse mundo cheio de transações comerciais, muitas das quais de duvidosa reputação, surgiu em principios do século XVII uma literatura séria, culta, interessante. Nas casas dos campos da vizinhança, as Mascaras, com sua poesia, musica e decoração, eram luxuosamente produzidas e assistidas pela casta aristocrática.

Já o teatro popular da era imediatamente pós-Shakespeare, escolhia temas satiricos para suas comédias, refletindo a moral e as maneiras do tempo. O povo de Londres, diante das necessidades comerciais, da tradução da Biblia e a abertura das escolas gramaticais, se alfabetizava, e o século XVII se tornou um século de jornalismo, escritores brilhantes como Dekker, poetas como Jonson e Donne.

Essa ascenção artistica foi suspensa com o avanço do puritanismo, a guerra civil e o espirito extremamente austero dos protestantes da época. E por vinte anos os teatros londrinos ficaram fechados. Mas depois da Restauração Monarquica, como a Corte não tivesse o dinheiro suficiente para representar suas caríssimas e pomposas Mascaradas, voltou-se para o teatro popular. Com a chegada de Charles II do exilio e oficiais cinicos, desiludidos e portanto-se como conquistadores, o teatro se tornou uma espécie de duelos entre palco e platéia. Com a Restauração aparecem tambem as primeiras companhias, e mulheres de todas as classes e reputações começam a trabalhar no palco. O teatro se torna um lugar de exibicionismo, e [illegible] as peças têm de orientar-se no sentido de contentar os espectadores.

Foi só depois do Grande Incendio e da reconstrução dos teatros que as obras primas para o palco conseguiram seu "lugar ao sol". O teatro passou a ser mais ordenado; houve a abertura de cafés e casas de chá que se tornaram centros de elegancia e congregaram os intelectuais que se opunham ao teatro de algazarra.

A historia dêsse periodo da vida londrina e a importancia que teve na literatura inglesa, é um tema extraordinariamente sedutor, e será o assunto da palestra que o critico Randall Swingler escreveu para o programa O Escritor e o Ambiente, do Serviço Brasileiro da BBC. A palestra do Sr. Swingler, que apresenta um fiel panorama da Londres da Restauração, será transmitida amanhã, ás 20,30.

Achado o maior diamante do mundo

BELO HORIZOTE, 9 (Meridional) — Foi achado o maior diamante do mundo. A preciosa pedra é maior que o diamante "Getulio Vargas" que, como se sabe, pesa 946 quilos.

ILEGÍVEL

NOTAS DAS OLIMPIADAS

MAIS UMA VITORIA DO BRASIL EM BASKETBALL

CAMPEONATO DE PROFISSIONAIS

Por 3x1 o Esporte abateu ao Nautico no clássico da cidade

Os alvi-rubros dominaram inteiramente no primeiro tempo e perderam por 1x0 — Na fase final os rubro-negros foram senhores do gramado — Goals de Varejão (2), Zildo e Zezinho (penalty) — Boa atuação de Palmeira — Renda superior a 14 mil cruzeiros — Empate na preliminar de amadores

VITORIA DO ESPORTE NO CLASSICO — Em cima, o unico goal do Nautico, assinalado do "penalty" por Zezinho, enquanto Manuelzinho esforça-se para defender. Em baixo, segura-se em Armião, amparado pelo medio Dico que foi a maior figura do gramado, vendo-se ao fundo o atacante rubro-negro Schiller

Satisfez plenamente o desenrolar da peleja de ante-ontem, no estadio dos Aflitos, quando se defrontaram os quadros principais do *Esporte* e do *Nautico*, no maior classico do futebol pernambucano. Conquanto estivessem os contendores desclassificados na tabela, neste final de primeiro turno, o classico foi disputado com muito interesse e ofereceu aos aficionados uma sequencia de jogadas sensacionais, numa peleja magnifica. Ganhou o *Esporte* por 3x1, impondo ao *Nautico* mais uma derrota que o coloca no ultimo posto da tabela. Porque na realidade os alvi-rubros não souberam colher um triunfo que esteve mais para o seu lado durante todo o primeiro tempo.

Com o sucesso de ante-ontem, os rubro-negros vingaram a derrota da primeira rodada, quando se deixaram abater nos seus proprios dominios, ante o seu maior rival. Assim, mantem o clube da Ilha do Retiro o terceiro posto da tabela, com sete pontos perdidos, ou sejam, cinco pontos atrás do lider invicto. Mas acontece que o *Esporte* ainda enfrentará o *America*, quando poderá melhorar um pouco sua situação. Neste caso, o primeiro turno do campeonato ainda poderá oferecer algumas transformações radicais, dependendo do desempenho dos contendores.

DOIS TEMPOS DIFERENTES NO CLASSICO

Alvi-rubros e rubro-negros ofereceram uma disputa interessante, onde não faltaram entusiasmo, fibra, disposição e arrojo. O primeiro tempo pertenceu inteiramente ao quadro do *Nautico*, especialmente os primeiros 30 minutos. Nesta etapa os pupilos de Barbosa jogaram dentro da propria area do adversario, provocando panico diante de Manuelzinho. Mas os avantes do *Nautico* estavam "pesados" e por vezes sem pontaria. Tanto assim que tres *goals* certissimos foram defendidos pela trave superior, por Manuelzinho e por Chicão, em lances que a chance agiu decididamente. Outras vezes foram os comandados de Bororó que falharam nos arremates, irritando sua propria torcida.

A segunda fase foi o reverso da medalha. Com a vantagem de 1x0, alcançada graças a um fulminante e surpreendente investida de Varejão, apareceu o *Esporte* disposto a garantir o triunfo, enquanto a impressão geral era de que os alvi-rubros não continuariam tão "pesados". Mas os visitantes passaram a atuar com mais firmeza e dominaram o gramado. Foram senhores da situação, aproveitando as falhas da retaguarda adversaria e a morosidade dos comandados de Bororó. Não foi dificil ao *Esporte* marcar mais dois *goals*, enquanto sua meta era vasada por uma penalidade maxima.

DOIS QUADROS EM REVISTA

Se bem que sem oferecer um desempenho tecnico apreciavel, o *Esporte* jogou o bastante para vencer. Manuelzinho foi um goleiro magnifico e a dupla Chicão e Givanilton esteve impecavel. Vacilou a linha media do primeiro tempo para melhorar na etapa final, quando Alheiros firmou-se no "pivot" bem amparado pelos laterais Paraense e Edvaldo. A ausencia de Vavá foi muito sentida, pois faltou ao conjunto o seu orientador de sempre. No ataque devemos salientar a figura impressionante de Varejão, agil, com excelente visão e um fantasma para a retaguarda adversaria. Dega foi outro jogador excepcional pelas suas fintas desconcertantes, enquanto Zildo rehabilitou-se em parte do seu ultimo fracasso. Nas extremas, Valfredo esteve superior a Schiller. Pontificou no conjunto a fibra e o desejo de vencer.

Justamente o contrario, observamos no esquadrão do *Nautico*. Desanimo irritante quando pareceu dificil a vitoria. A ofensiva esteve sem sorte e sem pontaria. Zézinho abusou do jogo pessoal e prejudicou o seu quadro, embora muito esforçado; Genival foi o melhor do ataque e ofereceu excelentes oportunidades que seus companheiros não souberam aproveitar; Bororó tambem apareceu sem animo e a vivacidade necessaria a um bom comandante de ataque; Wilson trabalhou bem na primeira fase e desapareceu no final; Carlos Alberto limitou-se a correr e não visou uma vez a meta adversaria. Dico foi o melhor elemento do sexteto defensivo e talvez o melhor jogador de campo. Nunca vimos o jovem *crack* tão seguro na marcação, quase tomando conta do campo. Jaminho não foi o "pivot" que se esperava, mesmo por atuar pela primeira vez na dificil posição e Ivanildo abandonou o seu posto para figurar no ataque, esquecendo de vigiar o setor sob sua guarda. Lula e Sidinho formaram uma muralha, embora tenha o primeiro falhado no segundo *goal* do *Esporte* e o goleiro Azulão praticou seguras e dificeis defesas.

MOVIMENTO TECNICO DO CLASSICO

Os quadros atuaram assim constituidos:

ESPORTE, 3. Tecnico, Vavá. Jogadores: Manuelzinho — Chicão — Givanilton — Edvaldo — Alheiros — Paraense — Schiller — Zildo — Varejão — Dega — Valfredo.

NAUTICO, 1. Tecnico, Barbosa. Jogadores: Azulão — Sidinho — Lula — Ivanildo — Jaminho — Dico — Zezinho — Genival — Bororó — Wilson — Carlos Alberto.

O primeiro *goal* da tarde e unico do primeiro tempo foi assinalado aos 36 minutos de jogo. Numa investida surpreendente, tomando descuidada a defesa do *Nautico*, Varejão investe e atira indefensavelmente. Um *goal* de estilo que maravilhou a assistencia.

Aos 13 minutos da fase final, no investir pelo seu setor, Zezinho é derrubado por Givanilton, dentro da area do Esporte, quando se prepara para arrematar. Assinalado o penalty, Zezinho obtem o empate. Mais oito minutos mais tarde, Lula intervem num lance que pertencia ao goleiro Azulão e falha. A pelota cai ao alcance de Dega que não encontra dificuldade em marcar o goal da vitoria para os rubro-negros.

Finalmente, aos 30 minutos, mantendo-se com a primazia dos ataques, o *Esporte* aumenta a diferença. Cobrado um escanteio, Varejão coloca-se em boa posição para cacorar o balão nas redes do arco adversario. Momentos depois, a peleja foi encerrada com a vitoria do *Esporte* sobre o *Nautico* por 3x1.

PALMEIRA E OUTROS DETALHES

Na direção da peleja esteve o desportista José Mariano Carneiro Pessoa, o popular Palmeira, que já foi o maior juiz do norte. Revivendo os seus aureos tempos, o atual tecnico tricolor manteve um desempenho excelente, cometendo ligeiras faltas que não chegaram a merecer nenhuma contestação.

A preliminar foi disputada pelos quadros de amadores do *Flamengo* e do *Moinho Recife*, cujo resultado foi um empate de 5x5. Vale acentuar que o *Flamengo* esteve vencendo na segunda fase por 5x2, quando o adversario reagiu energicamente, quase vencendo a partida. Esta preliminar agradou aos aficionados.

Arrecadaram as bilheterias do estadio dos Aflitos a importancia de 14.500 cruzeiros, renda satisfatoria diante da colocação dos clubes.

PANORAMA DO ESPORTE

Empolgado com a atuação de varias representações brasileiras, numa das primeiras etapas eliminatorias das Olimpiadas de Londres, escrevi um comentario alusivo. Fui, porém, demasiado apaixonado com os nossos patricios, exaltando-os com adjetivos que provavelmente ninguem mais do que os norte-americanos merecessem. Naquele dia, Piedade empatava com uma americana, na prova de 400 metros; Willy Jordan vencia sua turma nos 200 metros em nado de peito; Geraldo Oliveira colocava-se no salto-triplo; os formidaveis gauchos batiam os belgas no "dois sem patrão"; e a representação brasileira de basquete alcançava mais um triunfo para empolgar o mundo.

Numa fila de onibus, lia satisfeito o que havia escrito na vespera. Sentia a emoção pelas atuações dos brasileiros, sabendo que eles competirão com os maiores atletas do mundo. Nem sequer passou pela minha cabeça esta particularidade de preliminares, eliminatorias e seleções de turmas. Na realidade os brasileiros estavam colocados em turmas de sua categoria, não havendo nada de espantosa nas colocações dos nadadores e dos atletas. Teriam Piedade, Jordan, Geraldo, Zanzani e Diebold batido algum "az" mundial da natação, do atletismo ou do remo? Algum "record" mundial ou olimpico teria sido quebrado pelos nossos patricios?

Foi o veterano Ribeiro de Castro quem me despertou daquele sonho maravilhoso. Realmente, sentia a conquista de todos os titulos para o Brasil. Diante da interpelação do meu velho camarada conselheiro foi como se eu acordasse de um pesadelo. E já os resultados eram extraordinariamente diferentes, deixando-me impossibilitado de exprimir qualquer palavra. Olho para a posição geral dos concorrentes ao titulo olimpico e conto apenas dois pontinhos para minha patria, colocada em trigesimo lugar, graças a um salto formidavel de Geraldo de Oliveira, que o colocou em quinto lugar numa final.

Felizmente, resta-nos o consolo do basquetebol. Somos um dos tres paises que ainda mantêm o bastão de invictos, num rodizio de 23 nações. Passamos do periodo das preliminares eliminatorias e vamos marchando para as quartas de finais, semi-finais e — quem poderá negar? — finais. Então, embora perdendo para os mexicanos ou norte-americanos, poderemos vibrar com um feito majestoso de uma "équipe" brasileira no maior certame esportivo do mundo. Tudo mais não passou de um sonho. Resta aguardar a derradeira jornada da seleção de basquete, certos de que ela caminhará com a mesma autoridade e supremacia. — H. P.

REUNIÃO DA S. A. A.
Charque deteriorado

Realizou-se ontem, sob a presidencia do sr. José Vieira de Melo, a reunião semanal da Sociedade Auxiliadora da Agricultura, com o comparecimento de grande numero de sociedades.

Entre outros assuntos tratados, destacou-se o da praga do carvão que está causando graves prejuizos aos plantadores de cana de São Paulo e que, segundo informações trazidas á Sociedade, já está aparecendo no municipio de Timbauba, neste Estado. A Sociedade vai fazer um apelo á Secretaria da Agricultura para tomar as providencias que o caso requer.

O sr. Flávio Araujo ressaltou a atuação do Departamento de Saude Publica no caso de uma grande partida de charque que foi considerada imprestavel ao consumo publico e que, apesar da pressão por parte dos interessados, condenou até que o governo do Rio Grande interessa na questão, os tecnicos do Departamento de Analises Promatologicas se mantiveram á altura das suas responsabilidades sustentando o laudo proferido anteriormente. E ainda propôs fosse enviado um oficio ao secretario de Educação e Saude elogiando a atuação daquele Departamento que, com essa atitude, impediu a distribuição de charque deteriorado aos trabalhadores rurais, que são os maiores consumidores desse produto.

O sr. José Marcionilo Lima propôs fosse consignado em ata um voto de regalo pela fundação da Cooperativa dos Fornecedores de Cana Ltda., cuja idéia nasceu em uma das reuniões da Sociedade e igualmente fosse transmitido um telegrama de congratulações ao secretario da Agricultura.

EMPREGO

Necessito de um rapaz que tenha bôa letra, seja dactilografo e tenha algum conhecimento de contabilidade. Fineza não se apresentar sem esses requisitos. Cartas do proprio punho para ODECAM, aos cuidados deste jornal.

(31157)

NELSON CASTRO E SILVA — Parabens, "seu" Lages, os remendos foram bem feitos. Pode encher o nosso "leão" e vamos para a frente...

ANTONIO LAGES — Façamos o "leão" bem grande para que a bicharada ("cobra", "periquito", "timbú" e "passaro-preto") tenha medo...

AUXILIARES

IMPORTANTE Empresa desta praça necessita, para os seus escritórios, de auxiliares com suficientes conhecimentos de Contabilidade, Português e Aritmética Comercial, dando-se preferência a Contadores titulados ou Concluintes do Curso Oficial de Comércio. Cartas do próprio punho, indicando referências e pretensões, para IMPRÉTA, neste Jornal.

(3763)

FUTEBOL NO BRASIL

Resultados dos principais jogos de sabado e anto-ontem, nos maiores centros esportivos do país

DISTRITO FEDERAL

Vasco	3
Atletico Mineiro	2
Fluminense	5
Bonsucesso	1
Flamengo	5
São Cristovão	2
Olaria	7
Canto do Rio	1
Madureira	1
Bangu'	1

S. PAULO

Corintians	2
Portuguesa de Desportos	0
Portuguesa Santista	3
Comercial	2

SANTOS

Jabaquara	2
Juventus	1

BELO HORIZONTE

America	1
Villa Nova	1
Siderurgica	2
Metalurgina	1

PORTO ALEGRE

Internacional	3
Nacional	0

VITORIA

Santo Antonio	2
Vitoria	2
Vale do Rio Doce	5
Americano	2

SALVADOR

Ipiranga	2
Vitoria	1

FORTALEZA

Ceará	1
Ferroviario	1

BELEM

Paissandu'	2
Tuna	1

RECIFE

Profissionais

Esporte	3
Nautico	1

Amadores

Flamengo	5
Moinho	5

Bancarios

Banco do Brasil	2
Mafra	0
Nacibanco	2
A.C.A.	1

Suburbios

Guararapes	2
São Paulo	0

Dr. JOSÉ REGO VIEIRA

Pele — Sifilis e Venéreas

com curso especializado no Rio de Janeiro

Cons.: Imperatriz 89 - 1.º

Residencia: Aragão, 108

Depois de vencer no 1.º tempo por 12 x 10 a Tchecoslovaquia baqueou diante dos brasileiros por 28 x 23

Eliminados do certame olimpico de basketball os campeões da Europa — O Brasil enfrentará os franceses, cujo vencedor lutará contra mexicanos ou norte-americanos — Outros resultados de ontem — Noticiario telegrafico

INSTANTANEOS OLIMPICOS DE LONDRES — A loura holandesa Fanny Blankers-Koen (á direita) vence os 80 metros com barreiras nos Jogos Olimpicos, no estadio de Wembley. Por um decimo de segundo deixou de igualar a marca mundial, que é de 11,2. Maureen Gardner da Inglaterra é vista á esquerda. — Cortando a água como uma navalha, o tenente Sammy Lee, de Los Angeles, California, consegue o primeiro lugar nas provas de mergulho, nas Olimpiadas. (Serviço do International New Photo, especial para o DIARIO DE PERNAMBUCO)

Ouçam, todos os dias uteis, ás 20 horas, diretamente de Londres, através da PRA8-Radio Club de Pernambuco, o BOLETIM OLIMPICO, numa gentileza exclusiva da COBRAMA — Cia. Brasileira de Maquinaria, distribuidora dos famosos tratores norte-americanos ALLIS CHALMERS.

LONDRES, 9 (U. P.) — Os principais resultados dos Jogos Olimpicos, hoje, foram os seguintes: Basquetebol — derrotando, hoje, a Tchecoslovaquia, campeão da Europa, o five brasileiro classificou-se para as semi-finais contra a França, depois de amanhã, quarta-feira. Os franceses derrotaram, hoje, o Chile por 57x52. O Mexico venceu a Coréia por 43x42. Os Estados Unidos venceram o Uruguai por 63x28. Os Estados Unidos enfrentarão, tambem, o Mexico, nas semi-finais e o vencedor desse match lutará contra o vencedor do jogo entre Brasil e França. Os brasileiros venceram os tchecoslovacos por 28x23, mas somente no segundo tempo do jogo, fizeram alarde de seu notavel desempenho, quando evidenciaram suas já conhecidas caracteristicas de tecnica e velocidade.

Espada — O torneio individual foi vencido pelo italiano Cantonio, que obteve a medalha de ouro. *Remo* — As provas de remo tiveram os seguintes resultados, com medalha de ouro para os primeiros colocados: segundo com patrão: primeiro, Dinamarca; segundo, Italia; terceiro, Hungria.

Single scull — Primeiro, Australia; segundo, Uruguai; terceiro, Italia. Quarto com patrão — primeiro, Estados Unidos; segundo, Suiça; terceiro Dinamarca. Iole a oito — primeiro, Estados Unidos; segundo, Inglaterra; terceiro, Noruega. *Double scull* — primeiro, Inglaterra; segundo, Dinamarca; terceiro, Uruguai. Quarto sem patrão — primeiro, Italia; segundo, Dinamarca; terceiro, Estados Unidos.

Ciclismo — 1.000 metros — primeiro, Mario Ghela, da Italia; 4.000 metros — primeiro, França, em virtude do abandono da prova pelos italianos, quando já tinham quatro voltas de vantagem sobre os franceses. Hipismo individual de alta classe — Primeiro, capitão Moeser, Suiça. Equipe, alta classe — primeiro, França.

Levantamento de peso — peso galo — primeiro, de peito, Estados Unidos, que levantaram 307 quilos e meio, estabelecendo novo *record* mundial.

Box — *eliminatorias* — O peso pesado norte-americano Jay Lambert venceu o brasileiro Antonio dos Santos por pontos. O peso-leve brasileiro Rafael Zumbano venceu por nocaute no segundo assalto, o boxeur luxemburguês Eringer.

REFORÇO PARA OS BRASILEIROS

RIO, 9 (Meridional) — Em virtude de se acharem machucados varios *basketballers* brasileiros que disputam o torneio olimpico de bola ao cesto, a Panair do Brasil pôs á disposição do comité olimpico brasileiro as passagens necessarias para o envio de reforço ao *five* brasileiro de basquetebol em Londres.

CAMPEÃO DA SERIE 13, O BRASIL

HARRINGAY, 9 (U.P.) — Na final de basquetebol, o Brasil derrotou a Tchecoslovaquia por 28x23, tornando-se assim campeão da serie B.

OS TCHECOS VENCIAM

HARRINGAY, 9 (U.P.) — No primeiro tempo de basquetebol, a Tchecoslovaquia marcou 13 pontos e o Brasil 10.

SERIO OBSTACULO VENCIDO

WAMBLEY, 9 (R.) — A équipe brasileira venceu, hoje, por 28x23 o jogo de basquetebol contra a Tchecoslovaquia, que era considerada como um dos mais fortes concorrentes ao titulo olimpico e estava colocada em primeiro lugar, no grupo C.

FAVORITISMO DO PESO-LEVE BRASILEIRO

LONDRES, 9 (U. P.) — O boxeur brasileiro Rafael Zumbano, que hoje venceu no 2º round o luxemburguês Ehringer, está sendo apontado pelos tecnicos como o provavel campeão de sua categoria de peso-leve.

OUTROS RESULTADOS DE ONTEM

LONDRES, 9 (R.) — J. N. de Pietro, dos Estados Unidos, o mais baixo atleta inscrito no levantamento de peso, estabeleceu hoje um novo *record* olimpico para categoria de peso-galo. Com apenas um metro e 42 de altura, levantou ele 104 quilos e 89 gramas. Pietro fracassou na tentativa, logo a seguir, de superar o *record* mundial para sua classe. Nas provas de alta escola de equitação, Portugal foi classificado em 4.º lugar e a Argentina em quinto. Nas preliminares de box (peso pena), Martin, da Irlanda, derrotou Linnenon, da Holanda, por pontos. Colon, de Porto Rico, derrotou Junderson, da Noruega. Armando Savelos, do Canadá, derrotou Fani, do Iran, que foi desclassificado no terceiro round. Mario Chella, da Italia, sagrou-se campeão olimpico de ciclismo. A França sagrou-se campeã olimpica na prova de ciclismo, de 4 mil metros, derrotando a Italia.

A CHUVA PREJUDICA O PROGRAMA

LONDRES, 9 (R.) — Devido á forte chuva que vem caindo insistentemente desde as primeiras horas de hoje, todo o pateo do estadio de Wembley está enlameado e o programa de ginastica das Olimpiadas, que deveria ser iniciado hoje, foi cancelado por ser completamente inexequivel a realização de quaisquer provas. As sessões de ginastica foram transferidas para quinta, sexta e sabado proximos, devendo ser realizadas nas quadras do Hall da Imperatriz.

REMO

LONDRES, 9 (R.) — Resultado final da prova de iole a oito com patrão: Dinamarca — 6 minutos e 5 segundos; Italia — 6 minutos, 12 segundos e 2 decimos; Hungria — 6 minutos, 25 segundos e 2 decimos. A Dinamarca venceu por 3 barcos.

A ITALIA VENCE EM REMO

TORQUAY, 9 (R.) — Nas provas finais de iole a 4 sem patrão, a Italia classificou-se em primeiro lugar, com 6 minutos e 39 segundos. Em segundo lugar chegou a Dinamarca com 6 minutos e 43 segundos e 5 decimos; e em terceiro ,o Estados Unidos com 6 minutos, 47 segundos e 7 decimos. A Italia venceu por um barco.

A Grã Bretanha levantou o campeonato olimpico de *Double Scull* com o tempo 6 de minutos, 51 segundos e 3 decimos. Os remadores foram Burnel e Bushell. Em segundo lugar classificou-se a Dinamarca com 6 minutos, 58 segundos e 3 decimos. O Uruguai foi classificado em terceiro lugar, cuja équipe completou o percurso em 7 minutos, 12 segundos e 4 decimos.

PUGILISMO E REMO

WEMBLEY, 9 (R.) — No torneio preliminar de pugilismo de peso-pesado, o brasileiro Vicente Santos foi derrotado por pontos pelo americano Lambert. A representação dos EE UU. venceu a prova de iole a 8. Em segundo e terceiro lugares, chegaram a Grã Bretanha e Noruega.

O BRASILEIRO LUTOU BASTANTE

LONDRES, 9 (R.) — Lutando intrepidamente até o fim o boxeador brasileiro Vicente Santos perdeu por pontos para o americano Lambert numa luta de categoria dos pesos pesados. Nenhum dos dois poupou esforços, tendo ambos feito excelente peleja, sendo que o brasileiro foi rigorosamente castigado na cabeça e no rosto. Mas revelando magnifico espirito esportivo, reagiu com toda as suas energias, tendo Lambert vencido por pequena margem de pontos depois de levar tambem fortes castigos.

LEVANTAMENTO DE PESO

LONDRES, 9 (R.) — Fayed, do Egito, bateu o record mundial e olimpico de levantamento de peso da categoria peso-pluma, levantando 100 quilos. O record anterior era de 102 quilos e o record olimpico 97 quilos e meio.

(Continua na 8.ª página)

CAMPEÃ OLIMPICA — do lançamento de disco, H. Braume, da Austria, mulher pobre do povo, que se prepara num esforço extraordinario para dar uma vitoria ao seus país. (Serviço do International News Photo, especial para o DIARIO DE PERNAMBUCO)

Ouçam, todos os dias uteis, ás 20 horas, diretamente de Londres, através da PRA8-Radio Club de Pernambuco, o BOLETIM OLYMPICO, numa gentileza exclusiva da COBRAMA — Cia. Brasileira de Maquinaria, distribuidora dos famosos tratores norte-americanos ALLIS CHALMERS.

CELIA MARIA

com o consentimento de seus pais, Manoel Gomes da Silva, comerciante nesta cidade e sua esposa Guiomar Ribeiro Gomes da Silva, participa aos seus parentes e amigos o nascimento de seu irmãozinho ROBERTO JOSÉ, ocorrido no dia 4 do corrente, em sua residencia, á Rua do Hospicio, 306.

Noticias da olimpiadas

(Conclusão da 1.ª página)

CICLISMO

LONDRES, 9 (R.) Nas eliminatorias das provas de mil metros para ciclistas, o uruguaio Roca venceu o holandês Hijzelendorr, completando o percurso em 13 segundo se cinco decimos.

EQUITAÇÃO

LONDRES, 9 (R.) — Foram os seguintes os resultados das provas da ala de equitação: primeiro — capitão Moeser, da Suiça; segundo — coronel Jons Seaut[illegible], da França; terceiro — capitão Boltern, da Suecia.

FLORETE

LONDRES, 9 (R.) — Cantoni, da Italia, sagrou-se campeão olimpico de florete individual para cavaleiros.

VITORIA DE UM AUSTRALIANO

WEMBLEY, 9 (R.) — O australiano Mervyn Wood venceu, hoje, a final de single scull, derrotando Eduardo Risso, do Uruguai. Wood cruzou a meta com 7 minutos, 24 segundos e 4 decimos. Romollo Cascatta ficou em terceiro lugar.

INGLESES E NORTE-AMERICANOS

LONDRES, 9 (R.) — Os atletas das Indias Ocidentais desempenharão papel preponderante na équipe do Imperio Britanico que enfrentará os Estados Unidos numa competição atletica a ser realizada no *City Stadium*, no dia 12 do corrente. Os corredores da Jamaica participarão da prova de revezamento e os atletas do sexo masculino e feminino de Trinidad e Guiana Britanica e tambem da Jamaica tomarão parte nas provas de revezamento de 2 milhas a 4 por 400 metros, salto em distancia e salto em altura.

DIARIO INTIMO, ETC.

(Conclusão da ultima página)

afirma-se que o marechal Keitel havia sido detido com todo seu Estado Maior.

Procura-se a familia de Stauffenberg, que deixara a bomba contra o Fuehrer e desaparecera misteriosamente. Dá pena ver os nossos amigos. Desta vez sentimos realmente o hálito da morte, porque não teriamos duvida de nossos destinos se o atentado tivesse sido coroado de êxito.

OBRA DOS INGLESES

Giessler, afirma que, na sua opinião, o atentado fôra obra dos ingleses, que possuem agentes por toda parte do mundo e dentro da própria Alemanha, apesar da vigilancia da policia de Himmler e do Serviço Secreto do Exército.

Afirmou que o "Inteligence Service" conta com agentes especializados e muito habeis, treinados para a organização de crimes e atentados dessa natureza. Ninguem tivesse duvida de que os ingleses estavam agindo na Alemanha.

CARTA DE ADOLFO

"Amor do coração. Queres resposta a cada uma de tuas cartas que me chegam diariamente. Não deves ficar tão impaciente e ameaçar-me de não escrever mais. Bem sabes como desejo compartilhar de teus sentimentos e como preciso que compartilhes dos meus. Sabes, querida que te amo doidamente e não deixo um instante de pensar e de viver somente do teu amor. Mas, quando me distancio, tenho o dever de pensar na minha tarefa, pois do contrário o solo tremeria sob os pés de milhões de seres humanos.

Não há inconveniente em que me escrevas na tua linguagem e idéias infantis, mas não deves esperar receber as respostas pontualmente, Adolfo".

— "Queria que chegasse amanhã. As vezes me oprimem idéias extraordinárias e esmagam-me pressentimentos cruéis. Deves vir, quanto antes, o mais depressa possivel, Adolfo".

(CONTINUA)

Houve progresso, etc

(Conclusão da ultima página)

tomou mais tarde a classificação de "Necator americano".

Carlos Chagas, do "Instituto Osvaldo Cruz", descobriu o tripanosoma americano, causador da "molestia de Chagas"; descoberta do mais alto merecimento, porque encerrou o estudo completo dessa entidade nosologica. Essa contribuição brasileira tem sido altamente apreciada na Argentina, Uruguai e outros paises americanos.

O tifo exantematico americano tem sido exaustivamente estudado em Minas Gerais. As publicações até hoje feitas demonstram alto valor na contribuição profilatica da ciencia nacional. Varios portadores do virus e varios vectores têm sido objeto de interessantes estudos.

O *fogo selvagem*, molestia apavorante entre os nossos trabalhadores rurais, em São Paulo, Mato Grosso, Minas Gerais e Goiaz, foi objeto de especialização da profilaxia pelo governo de São Paulo: desses estudos e organizado serviço adveio um conhecimento completo dessa entidade morbida... semelhante ao penfigo europeu, estudado por Durnig.

A patogenia, evolução clinica e terapeutica avançou passo consideravel, somente persistindo uma incognita: a morfologia do virus causador do mal.

As ameblioses estudadas em São Paulo pelo professor Carini são de alto valor cientifico e indubitavel merito profilatico.

Além desses outros estudos mereciam ser lembrados, se me permitisse a natureza jornalistica desta *enquete*.

A introdução da vacina animal no 2.º imperio e as leis de vacinação compulsoria não conseguiram dominar as epidemias de variola no interior das cidades, *porque faltava a impermeabilização do solo das casas*, a luta contra as pulgas e insetos hematofagos, mosquitos e outros.

A campanha contra a peste e a febre amarela, realizada por Osvaldo Cruz, vieram extinguir completamente as epidemias que dizimavam no interior da cidade, até então.

As vacinas preparadas nos Institutos Osvaldo Cruz, Butantam e Vital Brasil, concorreram para maior profilaxia, humana, social e agricola, contribuindo para o progresso realizado no meio brasileiro.

Ha muita coisa a fazer e muitos senões a corrigir ainda.

A campanha contra o tetano no Brasil é uma necessidade urgente. Em 1933 propuz na Academia Nacional de Medicina, que fosse solicitado ao "Instituto Osvaldo Cruz" a produção em larga escala da vacina tetanica, praticada na França pelos professores Talamon e os dois Pazzi, com real eficacia entre os trabalhadores das Estradas de Ferro do Norte desse pais.

A leitura desses trabalhos e o estudo que já tinha realizado em relação a essa molestia, flagelo dos humildes trabalhadores da terra, me autorizavam a fazer essa sugestão cientifica.

Se tivesse sido tomado em consideração meu pedido, teriamos acompanhado o movimento sanitario da profilaxia do tetano, que se processou nos Estados Unidos.

Perdemos a oportunidade dessa gloria. Ter estabelecido a profilaxia do Tetano antes da grande guerra.

A profilaxia das molestias rurais, daquelas que afetam os trabalhadores dos campos, é de maxima importancia para a riqueza dum pais.

Sem alimentos nenhum povo pode viver, a propria industria depende da lavoura, o comercio prospera com os frutos da lavoura, por isso a sorte do trabalhador agricola, a sua saúde é a maior garantia para a vida da Nação.

Nunca me esqueci dum quadro que representavo o lavrador sustentando todas as outras classes sociais.

O professor Brandão Filho deu as seguintes respostas á nossa enquete:

1) — A resposta a este quesito só pode ser feita pela afirmativa, tais os evidentes progressos realizados pela Medicina desde os tempos em que cursava a Faculdade de Medicina do Rio de Janeiro, não só no campo da profilaxia como tambem no da terapeutica. Para tanto basta lembrar a possibilidade da extinção da Febre Amarela e a muito recente descoberta da Penicilina.

2) — Julgo-a muito atrazada, não obstante possuirmos clinicos de saber e valor excepcionais que exercem a profissão de acordo com os mais modernos conhecimentos e aquisições.

Julgo que o atrazo seja motivado por diversas causas, todas elas provenientes do mesmo fator: inexistencia de instituições convenientemente aparelhadas e com fundos necessarios para incentivar a pesquisa cientifica e permitir ensino adequado.

Entre as exceções devo citar o Instituto Osvaldo Cruz e a Faculdade de Medicina de São Paulo.

3) — Não me sinto convenientemente preparado para responder no momento a este quesito. Lembro, entretanto, os brilhantes trabalhos de Vital Brasil, Adolfo Lutz, Osvaldo Cruz e seus discipulos, e entre estes Carlos Chagas e Cardoso Fontes.

GRATIS! *peça este livro*

Envie 3 cruzeiros em selos p/ o porte postal
UZINAS CHIMICAS BRASILEIRAS
C. POSTAL 25 JABOTICABAL EST. S. PAULO

DR. SIMÃO FOIGEL
Especialista do H. Pedro II
Doenças da Pele e Sifilis
Consultorio: Rua Nova, 367
2.º and. — Fone 6857

A UDN e a sucessão, etc.

(Conclusão da ultima página)

ciais, não tem corrido segundo suas previsões ou desejos.

Imaginá-lo ausente da UDN é uma puerilidade; jamais esteve tão dentro dela, porque não se pode afastar do problema politico nacional, na sua amplitude. Nenhuma decisão de vulto, do partido, deixou de sofrer o seu exame. O que não quer dizer, e de fato não diz, que o partido tenha caminhado segundo suas preferencias. O proprio fortalecimento do governo, através de um amplo credito da UDN, jámais poderia estar nas suas previsões.

• • •

E eis, em relação, **a solução do momento: a quem fortalecerá a intervenção em São Paulo?** Claro que ao PSD — mas, a que corrente pessedista? A' corrente dutrista, sem duvida, se esta tiver capacidade politica real para equilibrar uma situação tão temerosamente flutuante quanto a daquele Estado. Já neste instante, a posição nacional da UDN modifica-se em relação aos seus correligionarios de S. Paulo. Os seus lideres, no Rio, proclamam sem rebuços que o partido apoia integralmente sua secção paulista. Mas, apoia em que? Se a pergunta visa a intervenção, os lideres udenistas calam.

Imposta a intervenção, ocorreria no ambito udenista uma situação das mais singulares; decretada ela pelo Executivo, teria a chancela dos dois ministros udenistas. Retiraria a UDN o seu apoio aos seus ministros? A verdade, neste instante, é que se fosse pedido o pronunciamento da convenção udenista, em pról ou contra a intervenção, a sua quase totalidade votaria contrariamente, no sentido politico.

De modo que, em beneficio daquela unidade com os udenistas de São Paulo, agora de publico manifestada pelo sr. Kelly, caso seja decretada a intervenção, a UDN ficará muda. Estará amarrada.

Tumultuosa sessão, etc.

(Conclusão da ultima página)

tra o acordo, exigindo uma definição do partido. Travou-se, então, uma discussão acalorada. Em resposta ao sr. Hamilton Nogueira, falou o sr. Gilberto Osorio, udenista pernambucano. O sr. Silvio Ataide Silva, presidente do departamento trabalhista da UDN, leu da tribuna uma mensagem contra o acordo inter-partidario, tendo o sr. Soares Filho feito um histórico das conquitas alcançadas pela agremiação. Em seguida, o sr. Virgilio de Melo Franco fez um apelo relativo ás providencias que se deviam adotar para a solução dos problemas da casa popular e criação dum organismo nacional da alimentação popular.

Exigiu que a convenção se pronunciasse sobre a situação do partido na propria vida estadual de São Paulo, Rio Grande do Norte, Alagoas, Distrito Federal, Santa Catarina, Paraná, Maranhão, Pará, Sergipe, o plano Salte, etc. O sr. Prado Kelly ponderou que esse apelo devia ser enviado á convenção, em forma de proposição. Falaram ainda os srs. Adilio Costa e Pais Leme.

A reunião havia sido convocada para estudo dos estatutos. Entretanto, somente depois que todos os oradores ocuparam a tribuna sobre assuntos diversos, foi que a mesa conseguiu colocar na pauta a questão. Numerosas emendas foram apresentadas nos estatutos.

PROVAVEL A DISCUSSÃO DO CASO PAULISTA

RIO, 9 (Meridional) — Em todas as rodas politicas admite-se como uma coisa mais do que provavel a discussão do caso paulista, mesmo que os representantes de São Paulo não tomem a iniciativa. Diz-se que o deputado Antonio Correia, do Piauí, teria manifestado a um correligionario o desejo de iniciar o debate sobre a intervenção no Estado bandeirante.

PARA VIVER TRANQUILO: *Seguro de vida.* PARA SEGURO DE VIDA:
PREVIDÊNCIA DO SUL
AVENIDA 10 DE NOVEMBRO 50, 3º ANDAR • SALAS 311 A 313 • RECIFE

Na Linha Média

Luís AIALA

DE VARIOS ASSUNTOS

Ainda agora telefonaram para a redação perguntando se os brasileiros tinham apanhado dos tchecos. E' que a marcha dos basquetistas nacionais está criando um entusiasmo comprometido gravemente pelo nervosismo que se gruda á torcida do "invicto" quando este deve pôr em jogo a sua invencibilidade.

Respondi que não sabia; até este instante a nossa equipe telegrafica não desceu a ultima lauda do seu serviço. O Helio é quem vai recebê-la, e quanto a mim, não lhe passarei os olhos em cima sinão depois do jornal pronto.

Enquanto isso, fico nos fatos consumados, considero saudavel os êxitos dos nossos atletas em tão extraordinaria jornada, lamentando apenas que Piedade não esteja brilhando quanto esperaveis, irmã.

E não só fico no fato consumado. Desço tambem ao terra-a-terra local, contente da beleza de que se revestiu domingo o concurso infanto-juvenil de natação no qual o alvi-rubro brilhou, impondo ao Esporte a classe dos seus atletas. Mas anoto desvanecido que logo de tarde, os veteranos foram batidos no seu proprio campo pela equipe da Ilha do Retiro, embora que da mesma forma que triunfou, pudesse ter perdido o meu clube, tão monotono foi o jogo. Monotono, assim o escerveu o Clericuzzi, e coisa mais doce nunca que o diria o velho cronista de um jogo perdido pelo seu clube.

Sucede tambem o Haroldo, arejando o broadcasting da terra no setor esportivo; e da associação dos cronistas locais, da qual até faz parte o velho Aiala, é verdade que entrando nela um pouco á faneira de principes consortes em Holandas de rainhas Guilherminas, nada sei nem percebo o menor indicio de atividade.

E quanto ao Zilde Maranhão preferindo o Internacional ao Clube do Peixinho Azul, eis algo que me entristece, embora reconheça como atenuante o fato de que o Zilde conhece o primeiro de oitiva e o segundo mais oitivamente, bem o sabeis.

Dr. MOYSÉS VAINER
Clinica medica-cirurgica de doenças de senhoras — Partos (assistencia completa á Gestação). Diatermia, eletrocoagulação). Ondas curtas portatil. Infra-Vermelho e Ultra Violeta portatil. Consultorio: Ed. "Ouro Branco", 5.º and., sala 513. De 10 ás 12 e de 15 ás 18 horas. Res.: Rua Velha, 58 — Fone 3804.

Dr. Medeiros de Brito
do Hospital Português
Doenças internas (coração, aorta, estômago, intestinos, figado, rins) Sifilis, Vias Urinárias.
Electricidade Médica
Cons. Rua Nova, 362 - 3.º andar. 10 ás 12 e 15 ás 13. Fone: 7193 Res. Rua Manoel de Barros Lima n.º 237 - Campo Grande

NOTICIAS DO FÔRO

(Conclusão da 5.ª página)

João Ferreira Mendonça e sua mulher.

Em vista de ser relator desse feito, o des. João Aureliano, passou a presidencia dos trabalhos ao seu substituto, des. Felisberto Pereira, ocupando seu lugar na bancada.

O relator leu o acordão embargado e o voto vencido apensos ao feito, aquele, redigido pelo des. Nestor Diogenes, e esse, pelo des. Felisberto Pereira.

Concluido o relatorio, ocuparam a tribuna para defesa de seus direitos, o advogado em causa propria, Mario de Sousa; e Alcindo Pedrosa, pelos embargados.

A seguir, o relator iniciou a justificação do seu voto, que no sentido de receber os embargos para manter a sentença do juizo da primeira instancia, revogada por decisão da 2.ª Camara Civil. O des. Cunha Barreto revisor do feito, tambem justificou o seu voto no mesmo sentido.

Aberta a discussão sobre o voto unanime da turma, falou o des. Nestor Diogenes que abordou a questão sob a luz dos codigos civis de Portugal, Alemanha e França, para justificar o conceito por ele defendido no acordão embargado. Durante longo tempo, o autor do acordão sustentou o seu ponto de vista, despertando á tese de direito que defendeu, grande interesse na culta assistencia que ocupava as galerias.

Posta em votação manifestaram de acordo com o relator, os des. Genaro Meira Freire e Neves Filho e contra, o des. João Jungmann.

Apesar do adiantado da hora mais um feito foi chamado a julgamento tendo essa sessão se prolongado até tarde.

NO HIPODROMO DA MADALENA

Vassalo foi o vencedor da principal carreira

Correu em 120 segundos os 1.800 metros do Grande Premio "Joquei Clube de Pernambuco" — Resultados gerais das provas

Mais um animado *meeting* da temporada turfistica de 1948 foi promovido pelo *Joquei Clube de Pernambuco*, ante-ontem, no hipodromo da Madalena. O certame foi presenciado por numerosa e selecionada assistencia, decorrendo num ambiente de gran de animação. Os sete pareos do programa foram corridos regularmente, movimentando mais de tres dezenas de animais.

Como principal atração da tarde foi corrido o *Grande Premio Joquei Clube do Rio Grande do Sul*, na distancia de 1.800 metros. Foi vencido pelo valente cavalo pernambucano *Vassalo* que, habilmente pilotado pelo joquei Venceslau Pereira, correu aquela distancia em 120 segundos para ganhar os 6.000 cruzeiros da dotação.

MOVIMENTO TECNICO

Damos em seguida um rapido resumo do *meeting*:

1.º pareo — 800 metros — Premio *Dr. João Beskey* — Cr$ . . 2.000,00. Em primeiro lugar, *Havana* seguida de *Duquesa*.

2.º pareo — 1.100 metros — Premio *Rodolfo Kelly* — Cr$ . . 2.000,00. Em primeiro lugar, *Danubio* e em segundo *Arapiracé*.

3.º pareo — 1.300 metros — Premio *José Pinheiro Borba* — Cr. 2.000,00. *Dorica* em primeiro, seguida de *Dacia*.

4.º pareo — 1.400 metros — Premio *Dr. Altamiro Coimbra* — Cr$ 2.000,00. Em primeiro lugar *Dadiva* seguida de *Marajó*.

5.º pareo — 1.600 metros — Premio *Dr. Caio Lopes de Almeida* — Em primeiro lugar *Pezedinho* e em segundo *Diamante Negro*.

6.º pareo — 1.800 metros — Grande Premio *Joquei Clube do Rio Grande do Sul* — Cr$. . . . 6.000,00. Cruzou o disco em primeiro lugar o puro-sangue pernambucano *Vassalo*, seguido de *Buridan*.

7.º pareo — 1.000 metros — Premio *Frutuoso Portinho* — Cr$ 2.000,00. Em primeiro lugar, *Beberibe* e em segundo *Malaguena*.

Pista seca.

Nos bastidores esportivos

1 — Eis o panorama do campeonato pernambucano de futebol, neste final de primeiro turno: **America** (invicto) — 2 pontos perdidos; **Santa Cruz** — 4 p.p.; **Esporte** — 7 p.p.; **Ibis** — 9 p.p.; e **Nautico** — 10 p.p. Esta semana teremos o lider e o vice-lider em ação, devendo o **America** enfrentar o Ibis, quinta-feira e o **Santa Cruz** lutar contra o **Nautico**, domingo.

• • •

2 — Infanto-juvenis de volei do **Esporte** e do **Jet deveriam ter** jogado pela manhã de ante-ontem, na quadra da **Travessa do Jasmim**, em prosseguimento ao campeonato organizado pelo **gremio** alvi-verde. Acontece que na hora do jogo não apareceu o **encarregado** do material rubro-negro, ficando os mirins **ansiosos para** jogar mas... "com que roupa"?... E o **Jet** ganhou por W.O.

• • •

3 — O **Nautico** continua perdendo todas as partidas do campeonato profissional de futebol, embora possuindo uma **boa seleção** de jogadores. Entretanto, permanece invicto nos juvenis e amadores, tendo ganho o II Concurso Infanto-Juvenil **de Natação**. Falando em esportes amadores é com os alvi-rubros. **Eles não querem** nada com profissionalismo...

• • •

4 — O interessante **magazin** mineiro **Vida Esportiva publica** na capa de sua ultima edição, em côres, a fotografia do antigo juvenil rubro-negro Helio Mota, apontado hoje como a **maior atração** do futebol mineiro. Acrescenta que o pernambucano **vai casar** com uma bela mineira e não mais pretende **deixar o America** de sua nova terra.

• • •

5 — Somente ontem deu entrada na secretaria da **Federação** Pernambucana de Desportos o pedido de renuncia coletiva formulado pelos juizes de futebol da primeira categoria. O motivo, — segundo nos informa o renunciante Leucio de Sousa Leão — é não estejam merecendo a confiança dos clubes. A entidade regional precisa resolver o quanto antes esta crise que se esboça.

• • •

6 — Estamos seguramente informados que o quadro de profissionais do **Nautico** sofrerá radicais modificações para o seu jogo de domingo, contra o **Santa Cruz**. Assim é que Ivanildo atuará na meia direita, Genival no comando do ataque, Zeleão na aza-media direita e Dico no "pivot", alem de outros pequenos **reparos que** Barbosa observará durante a semana.

• • •

7 — O campeonato suburbano da zona norte **oferece uma situação** interessante com a vitoria obtida, ante-ontem, **pelo Guararapes** sobre o São Paulo. Agora, ambos aparecem no **mesmo posto**, juntamente com o **Farroupilha**. Mas os **sãopaulinos já encerraram** os seus compromissos no primeiro turno, enquanto o **Guararapes** precisa enfrentar o **Bahia** tendo o **Farroupilha dois compromissos: Tacaruna e Ateniense.**

• • •

8 — A F.P.D. programará logo que termine o **primeiro turno** os restantes dos jogos suspensos por diversos **motivos. Assim,** teremos 10 minutos entre **America e Ibis; 7** minutos entre **Esporte e Nautico** e 5 minutos entre **Santa Cruz e Esporte. Terão os clubes** interesse por esses poucos instantes de jogos?

• • •

9 — Com dois jogos de duplas o **Clube Nautico Capibaribe dará** inicio ás 20 horas da proxima quinta-feira o seu **Campeonato** Aberto de Tenis para estreiantes. As partidas programadas **para a** rodada inicial são: Manuel e Pedro Correia x José Lobo e **Armando** Monteiro; 2º jogo Ari Carvalho e Clovis Correia x **Carlos** Reis e Mauricio Santos.

FUNEBRES

JOSE' SOARES DE AMORIM

7.º DIA

Manoel C. Amorim convida os seus fregueses e amigos, a assistir a missa de setimo dia a ser celebrada em intenção da alma de seu querido pai, na Capela da Ordem Terceira do Carmo, no proximo dia 11, quarta-feira, ás 8 horas. Antecipadamente agradece a todos que comparecerem a êste ato de fé. (31227)

CONVITE

MARIA MALTEZ PERRELLI

30.º DIA

Antonio Perrelli e filhos, Armando, Luigi, Danilo, Italo Bruno, Luigi Perrelli e esposa (ausentes), Angelino Perrelli e familia (ausentes), Pietro Perrelli e familia (ausentes), Pedro di Francesco e Adelina Perrelli e familia (ausentes), Pedro di Francesco e filhos (ausentes), Josefa di Francesco e filhos (ausentes), Giuseppe di Francesco e filhos, Antonio Fiori e esposa, Manoel Caitano da Costa e esposa, Salatiel Farias e familia, Viuva João Pascoal e filhos, Antonio Maltez e familia, dolorosamente compungidos pelo falecimento de sua querida esposa, mãe, nora, cunhada, irmã, tia e prima — MARIA MALTEZ PERRELLI, convidam seus parentes e amigos para assistirem ás missas, que por seu eterno descanso mandam celebrar na Matriz da Bôa-Vista, ás 7/30 horas, na quinta-feira dia 12 do corrente, pelo trigesimo dia de seu falecimento. Desde já, a todos que compareceram ao enterramento, missas e nos enviaram condolencias quer por meio de cartões e telegramas, quer pessoalmente, o nosso profundo agradecimento. (30999)

GEORGINA DE ARAUJO VASCONCELLOS

Lauro Adolpho de Paiva, esposa e filhos, Ernesto de Figueiredo, esposa e filho, convidam aos seus parentes e amigos para assistirem ás missas de trigésimo dia, que farão celebrar por alma de sua nunca esquecida sogra, mãe e avó, GEORGINA DE ARAUJO VASCONCELLOS, ás 7 horas da manhã do dia onze do corrente, na Matriz de Palmares. Desde já confessam-se penhoradamente gratos aqueles que comparecerem a êste ato de religião. (31242)

JOSÉ SOARES DE AMORIM

(Zezinho)

7.º DIA

Alice Christóvam de Amorim, Adelina Cristóvam de Amorim, esposa e filhos, Emilio Christóvam de Amorim, esposa e filha (ausentes), Manoel Christóvam de Amorim, esposa e filhos, convidam os seus parentes e amigos para assistirem a missa de sétimo dia, a ser celebrada no dia 11 do corrente, quarta-feira, ás 8 horas, na Capela da Ordem Terceira do Carmo, em intenção da alma de seu saudoso, esposo, pai, sogro e avô, falecido no dia 5 do corrente, na Capital Federal. Antecipadamente agradecem a todos que comparecerem a esse ato de fé e caridade cristã. (31190)

Dr. Manoel Borba

20.º ANIVERSARIO

BOAVENTURA TAVARES e familia farão celebrar, no dia 11 do corrente, ás sete horas, na Matriz da Soledade, missa por alma de seu amigo DR. MANOEL BORBA. (31222)

DR. ANTONIO RODRIGUES VILARES

1.º ANIVERSARIO

A familia do Dr. ANTONIO RODRIGUES VILARES convida a todos os seus parentes e amigos para assistir ás missas que serão celebradas na Basilica do Carmo, ás oito (8) horas do dia 11 do corrente, por alma do seu querido chefe, confessando-se sinceramente agradecida a todos os que se dignarem comparecer a esse ato de piedade cristã. (31194)

AGRADECIMENTO

Humberto Brandão da Rocha, Virginia Brandão da Rocha e as familias Martins Saldanha, Regueira Costa, Siqueira Santos e Queiroz Monteiro, agradecem a todos aqueles que, pessoalmente, por cartas, cartões, telegramas ou outro qualquer meio demonstraram o seu pezar pelo desaparecimento do seu saudoso AUGUSTO BRANDÃO DA ROCHA, bem como a todos aqueles que compareceram no seu sepultamento, hipotecam sua eterna gratidão. Agradecem especialmente ao Dr. Miguel Archanjo pelo desvelo e dedicação dispensados durante o periodo de tratamento do extinto. (31235)

1.º ANIVERSARIO

Inaldo Pessoa de Mendonça (ausente) e irmãos, Nestor de Figueredo Lima, esposa e filhos, Daniel Alves Augusto, esposa e filho, Dr. Cirilo Wanderley e esposa, Otavia Mendonça e Cilia Pessoa Souto Maior e familia, convidam aos amigos e colegas do seu mui querido e inesquecido **JOSE' EMIDIO**, para assistirem ás missas que em sua intenção serão celebradas nos dias 12 ás 7 e 8 horas na Capela de Nossa Senhora de Fátima e Matriz da Boa-Vista e no dia 13 ás 8 horas na Matriz de São José de Bezerros. Antecipadamente agradecem a todos que comparecerem a esto ato de religião. (31170)

JOSE' SOARES DE AMORIM

7.º DIA

Julio Carneiro de Albuquerque Maranhão e familia convidam a seus parentes e amigos para assistirem á missa que mandam celebrar por alma do seu presado amigo JOSE SOARES DE AMORIM, ás 8 horas do dia 11 do corrente, quarta-feira, na Capela da Ordem Terceira do Carmo. Antecipam os seus agradecimentos a todos que comparecerem. (31254)

EVELYN

Agradecemos a todos que sentem conosco e nos confortaram.

Rodolfo Emanuel e Senhora. (31169)

LIDIA SANTORO ZIRPOLI

7.º DIA

Ercole Santoro (ausente), Ana Maria Cesario Santoro, Gioconda Santoro, Ercole Santoro Junior, convidam os seus parentes e amigos, para assistirem á missa que mandam celebrar no dia 12 do corrente ás 8 horas na Igreja da Penha por alma da sua inesquecivel e sempre pranteada, filha e irmã LIDIA. Antecipam seus agradecimentos a todos que comparecerem.

Haverá salva para cartões. (31255)

LIDIA SANTORO ZIRPOLI

7.º DIA

Miguel Zirpoli, Giuseppina Petrullo Zirpoli, Geraldo Zirpoli, Dr. Vicente Zirpoli, convidam os seus parentes e amigos, para assistirem á missa que será celebrada no dia 12 do corrente ás 8 horas na Igreja da Penha por alma da sua inesquecivel nora e cunhada — LIDIA. Agradecem a todos que comparecerem a este ato de piedade cristã.

Haverá salva para cartões. (31253)

MARIA CAETANA DE ALMEIDA

(Tiazinha)

7.º DIA

Luiza Almeida, José H. Rocha de Melo, esposa e filhos, viuva dr. José Vieira, Laura Almeida, Ermelinda Ramos e familia, Orlando Pimentel e familia, Manoel Monteiro e familia (ausentes), Jonquim Queiroz de Oliveira, esposa, filhos, genro, noras e netos, Armando Pereira da Silva, esposa filhos, genros e netos, Antonio Pereira da Silva e esposa, J. J. de Melo Filho, esposa e filha (ausentes), Paulo Duarte, esposa e filhos, Praxedes Lima e familia, Fernando Almeida, esposa, filhos, genros, noras e netos monsenhor Francisco Salles agradecem a quantos mandaram pezames pelo falecimento de sua querida TIAZINHA e convidam seus parentes e amigos para ás missas que farão celebrar hoje, terça-feira, na matriz da Soledade, ás 8 horas do mesmo dia, pelo eterno repouso de sua querida morta.

Aos que comparecerem sua eterna gratidão. (3758)

DONATILHA CAVALCANTI DE AGUIAR

(Dúdú)

7.º DIA

Paulo de Aguiar, esposa, filhos, noras e netos; Orlando de Aguiar, esposa, filhos, genro e netos; Alberto de Aguiar, esposa e filhos; Antonio Nemesio de Albuquerque, sua esposa Mariêtta de Aguiar Nemesio de Albuquerque e filhos; Virginia de Aguiar e Aurora de Aguiar, convidam a todos os parentes e amigos para assistirem a missa de setimo dia que por alma de sua querida e inesquecivel mãe, sogra, avó e bisavó DONATILHA CAVALCANTI DE AGUIAR (Dúdú) mandam celebrar a 12 do corrente (quinta-feira), ás 8 horas, na matriz da Bôa-Vista, antecipando os seus agradecimentos áqueles que comparecerem a esse ato de religião e caridade. (31241)

LIDIA SANTORO ZIRPOLI

7.º DIA

Francisco Cesario, Rafael Cesario **e familia (ausentes)**, Eugenio Cesario e familia (ausentes), **Santo Cesario e familia** (ausentes), convidam seus parentes **e amigos, para assistirem** á missa que mandam celebrar pelo eterno **descanso** de sua idolatrada sobrinha — LIDIA — na igreja da **Penha, ás 8** horas do dia 12 do corrente. Agradecem a todos os que comparecerem a esse ato de piedade cristã.

Haverá salva para cartões. (31255)

LIDIA SANTORO ZIRPOLI

7.º DIA

Vito Pascaretta, Maria Papariello **Pascaretta, Rosa Pascaretta**, Felix Pascaretta, Geraldina Pascaretta, **convidam** seus parentes e amigos para assistirem á missa que **mandam** celebrar ás 8 horas do dia 12 do corrente **mês, quinta-feira,** por alma de sua sempre lembrada sobrinha e prima — LIDIA —. Agradecem antecipadamente aos que comparecerem.

Haverá salva para cartões. (31255)

30.º DIA

LIDIA SANTORO ZIRPOLI

7.º DIA

CAVALCANTI, SANTORO & CIA, e **seus auxiliares**, convidam os seus parentes e amigos, para assistirem **ás missas** que serão celebradas no dia 12 do corrente, **ás 8 horas na** Basilica da Penha por alma de sua pranteada amiga — **LIDIA** —. Desde já tornam-se agradecidos aos que compareceram a este ato de piedade cristã.

Haverá salva para cartões. (31255)

LIDIA SANTORO ZIRPOLI

7.º DIA

Dr. Antonio Zirpoli, convida os seus parentes **e amigos**, a assistirem á missa, que por alma da **sua inesquecivel e** sempre pranteada esposa LIDIA manda **celebrar na Igreja** da Penha, ás 8 horas de quinta-feira, 12 do corrente. Antecipa seus agradecimentos a todos que comparecerem a esse ato **de** caridade cristã.

Haverá salva para cartões. (31255)

MARIA ROZA PAES BARRETTO DA CRUZ

1.º ANIVERSARIO

Irmã Maristella I.C., José Paes Barretto da Cruz, esposa e filhos, Jovino Fernandes Barretto da Cruz, esposa e filhos, Viuva Francisco Camerim Paes Barreto, filha, genro e netos, Benvido Teixeira Lins de Barros Loreto, filhos, genros, noras e netos, Bertino Gonçalves Ferreira, esposa, filhos, noras e netos, Wiberto Gusmão de Mello Rego, esposa, filhos, genros, nóras e neto, Elisio de Mendonça Paes Barretto, filhos, genros, noras e netos, Sebastião de Mendonça Paes Barretto, esposa, filhos, genros, nora e netos, Eugenio de Mendonça Paes Barretto, filhos, genros, noras e netos. Filhos, genros, noras e netos dos extintos casais Antonio Borges da Fonseca-Maria Engracia Paes Barretto, Joaquim Camerino Paes Barretto-Maria Pia Ferreira de Carvalho e Joaquim Camerino Paes Barretto-Guiomar de Santa Cruz Oliveira, Maria Julia Carneiro Pessoa, filhos, genros, noras e netos e Etelvina de Almeida Erhardt, filhos, genros, nora e netos, convidam parentes e amigos para assistirem ás missas que pela alma de sua querida mãe, sogra, avó, irmã, cunhada, tia e amiga MARIA ROZA PAES BARRETTO DA CRUZ, mandam celebrar na proxima quarta-feira, 11 do corrente, ás 8 horas na Matriz de Santo Antonio, antecipam seus agradecimentos aos que comparecerem. (31166)

ILEGÍVEL

Noticias da Paraíba

JOÃO PESSOA, 8 — Com expressivas solenidades, comemorou o 15 R. I., no dia 1.º do corrente, o 7.º aniversário de sua organização.

As festividades constaram de variado programa, presentes, além de outras autoridades, o gal. Calado de Castro, comte. da Infantaria Divisionária da 7.ª Região Militar, cel. João Batista Rangel, cmte. do 14 R. I., de Recife, e famílias da sociedade pernambucana.

— A atuação eficiente que vem desenvolvendo os deputados à Assembléia Legislativa da Paraíba tem merecido os mais vivos aplausos de quantos se interessam pelo progresso do Estado.

Ainda há pouco, em editorial sob o título "Esperanças de Renovação", destacou o matutino "A Imprensa" a significação de um discurso que ali pronunciara o sr. Pedro de Almeida, acêrca do problema de assistencia ao homem do campo.

— O Clube Literário de Campina Grande prestou uma homenagem, no dia 28 de julho, ao escritor Lopes de Andrade, pela publicação do seu livro de estréia "Introdução à Sociologia das Sêcas".

A reunião, que foi presidida pelo prefeito Elpídio de Almeida, teve a presença de autoridades, intelectuais, famílias, além de representantes da imprensa.

— Foi nomeado recentemente delegado do Instituto dos Comerciários na Paraíba, o dr. Severino Alves Aires, advogado no fôro desta capital.

— Importante projeto de lei acaba de apresentar o deputado Odon Bezerra à consideração da Assembléia Legislativa do Estado.

Trata-se da abertura de um crédito de dez milhões de cruzeiros para aquisição de debentures da Cia. Hidro-Elétrica do São Francisco.

— Passou, ante-ontem, o aniversário natalício da sra. Maria das Neves Oliveira, funcionária da Prefeitura Municipal de João Pessoa e filha do sr. José Clementino de Oliveira, já falecido, e de sua esposa, sra. América Pinho de Oliveira.

— Acaba de submeter-se a uma intervenção cirurgica, na Casa de Saude S. Vicente de Paulo, a sra. Ninita de Avila Lins, esposa do dr. José de Avila Lins, engenheiro da Central do Brasil.

— Em sua residencia à rua Duque de Caxias, faleceu, ante-ontem, nesta capital, o engenheiro Clodoaldo Gouveia, chefe da Secção Técnica do Departamento de Obras Publicas do Estado.

O extinto era um profissional de mérito e autor de importantes construções, entre as quais o edifício da Escola Normal de João Pessoa.

Casado com a sra. Maria Isaura Pedrosa Gouveia, deixa várias filhas.

Atos do govêrno estadual

(Conclusão da 4.ª página)

ração a 2.ºs tenentes do Q. A. O. Manoel Rodrigues da Costa e Euclides de Souza Ferraz, em vista das informações do Comando da Policia Militar, para gozo oportuno;

concedendo para gozo oportuno, 6 meses de licença-premio aos capitães Raimundo José Corrêa, 1.ºs tenentes Deusdedith Pessoa, Mozart Nunes de Padua, 2.º tenente João Batista de Barros e 2.º tenente do Q. A. O. José Morais Sobrinho, em vista das informações do Comando da Policia Militar;

reformando na Policia Militar o soldado João Gonçalves de Figueiredo, do 2.º batalhão por incapacidade fisica definitiva;

reformando o soldado Rogaciano Marques, do 2.º batalhão da Policia Militar, por incapacidade fisica;

reformando o soldado do 2.º batalhão, da Policia Militar José Miguel Rodrigues, por incapacidade fisica definitiva;

reformando o soldado do 2.º batalhão da Policia Militar Gerson Ferreira de Araujo, por incapacidade fisica definitiva;

reformando o soldado do 2.º batalhão da Policia Militar Cicero Inacio de Lima, por incapacidade fisica definitiva;

reformando o sub-tenente Antonio Emidio da Silva, da Companhia de Bombeiros da Policia Militar, no posto de 2.º tenente;

determinando que o tempo do 1º tenente da reserva da Policia Militar Cicero Pereira da Silva, se conte, para efeito de calculo de pensão, de 4 de setembro de 1939 a 21 de dezembro de 1945, em que esteve afastado do serviço ativo daquela Corporação, em virtude de transferencia para a reserva;

considerando reformado o 1.º sargento-musico da Policia Militar Severino Lucio da Silva;

concedendo a Francisco de Paula Pedrosa, coletor estadual, padrão "J", da Coletoria de Moreno, a licença-premio de 12 meses, visto contar mais de 20 anos de serviço efetivo prestado ao Estado, para gozo em tempo oportuno.

— O governador do Estado recebeu do Rio o seguinte telegrama: "E' com prazer que comunico prezado amigo estudos para constituição Parque Nacional Paulo Afonso incluem trecho Pernambuco delimitado São Francisco, Moxotó e linha liga margem dois rios. Enviar-lhe-ei breve croquis sua localização delimitação. Cordial abraço (a) J. Pereira Lira".

PREFEITURA

Diretoria da Fazenda — Impostos e taxas em chamada — 2.º semestre de 1948 — Imposto predial, aguas não devidamente canalizadas, taxas de iluminação, limpeza, calçamento, terreno não edificado e não murado da zona da Boa-Vista, conforme edital n.º 15, de 5 de agosto de 1948.

— A Prefeitura continua a remeter para juizo todos os débitos atrazados até o exercicio de 1947. Os contribuintes devem procurar pagá-los com urgencia, afim de evitar a cobrança judicial. Para pagamento os contribuintes podem solicitar a presença de um dos cobradores pelos telefones 2207 e 2508, das 11 às 17 horas.

— A Diretoria da Fazenda está avisando aos contribuintes que está recebendo sem multa, até o dia 31, todos os impostos e taxas em atrazo de conformidade com o decreto n. 79, de 31 de julho de 1948.

— Estão sendo convidados a comparecer à Secção do Expediente, afim de tratar de assuntos de seus interesses, as seguintes pessoas: Sebastião de Oliveira Gomes, Nicacio Pinto & Irmão, Calçados Urca Ltda., José Vieira da Rocha, Antonio Rosendo de Mendonça, Regina Maria de Mélo e Severino Candido de Oliveira.

— Estão sendo convidados a comparecer à Secretaria da Prefeitura os srs. José Alves da Silva, Eliol Malba de Alencar e Quintas Carvalho & Cia.

— Deverão comparecer ao Protocolo Geral da Prefeitura: Faustino Bezerra Cardoso e Agenor Moreira Cavalcanti, afim de tratarem dos assuntos das petições 9289|48 e 4945|48, respectivamente.

BIBLIOTECA PUBLICA

E' a seguinte a estatistica do mês de julho de 1948:

Funcionamento, 23 dias. Frequencia diurna, 2.873; noturna, 491; total, 3.364. Obras consultadas, 1.285, assim distribuidas:

Obras gerais 220, Filosofia 32, Religião 8, Sociologia e Direito 198, Linguistica 126, Ciencias matemáticas, fisicas e naturais 116, Ciencias aplicadas Tecnologia 97, Belas Artes 4, Literatura 366, História e Geografia 157.

Frequencia por profissão — Estudantes 731, comerciarios 159, funcionários publicos 198, advogados 33, militares 20, professores 27, dentistas 19, operários 14, jornalistas 12, bancários 12, industriários 8, telegrafistas 7, médicos 5, contadores 4, registrados 3, sacerdotes 2, quimicos 1, agronomos 1.

Obras entradas, por contr. legal, 1 obras em 3 vols. e 3 folhetos em exemplares, oferta, 19 obras em 20 vols. e 6 folhetos em 6 exemplares; compra, 7 obras em 8 vols. Total, 27 obras em 31 vols. e 9 folhetos em 15 exemplares.

23 PESSOAS DEIXAM O BRASIL PARA TENTAR A VIDA NA VENEZUELA

A bordo de um "clipper" especial da Pan American World Airways, deixaram o Rio, seguindo para Caracas, via Porto Espanha, um cidadão brasileiro e 22 portugueses, que vão tentar a vida em outro país, emigrando para a Venezuela. Alguns dos viajantes são recem-chegados, outros residiam no Brasil em caráter permanente e colocam esperanças na possibilidade de encontrar bons salários na industria de construções civis, assim como noutros setores desenvolvidos pelo progresso que se verifica naquele país, limitrofe com o nosso.

Não é a primeira vez que se registra um embarque dessa natureza, pois, de dois anos a esta parte, as viagens aéreas vêm sendo utilizadas para levar trabalhadores, notadamente europeus, do Rio de Janeiro para Caracas.

VIDA ESCOLAR

FACULDADE DE MEDICINA

Encontram-se abertas na secretaria dessa Faculdade, até o dia 15 do corrente, as inscrições para o curso de extensão universitaria sobre Doenças da Faringe, a cargo do docente livre, dr. Arthur Moura.

Poderão inscrever-se no referido curso alunos a partir da 4.ª serie, que já tenham a cadeira, e medicos. As inscrições serão feitas mediante requerimento (isento de selo) ao diretor da Faculdade, pagando os candidatos no ato da inscrição a taxa de Cr$ 100,00.

As aulas terão inicio logo após o encerramento das inscrições, funcionando na "Clinica Arthur Moura", nas 3.as, 5.as e sabados, de 7.30 às 9.30.

ESCOLA DE ENGENHARIA

Serão chamados hoje à segunda época da 1.ª prova parcial os seguintes alunos que requereram:

3.º ano — Quimica tecnologica às 13 horas, os srs. Antonio Hugo, Mario Ramos e Jayme Gusmão.

4.º ano — Eletrotecnica geral, às 8 horas, os srs. José Maria Raposo Pinho e Edilson Medeiros.

4.º ano — Materiais de Construção, às 13 horas, o sr. Edilson Medeiros.

4.º ano — Tecnologia Mecanica (eng. industrial) às 14 horas, o sr. Napoleão Ivo.

— Estão sendo convidados a comparecer à secretaria hoje, de 11 às 11.30, impreterivelmente, os srs. Napoleão Ivo e José Vanildo Vasconcelos de Albuquerque.

— Haverá para os alunos do 5.º ano uma reunião no proximo dia 12, às 8 horas.

MASSA FALIDA DE ALVES DE QUEIROZ & CIA

AVISO

Pelo presente, aviso a todos os interessados, que será vendida a quem melhor proposta apresentar a casa numero 702, sita à Rua da Harmonia, em Casa Amarela, freguesia do Poço, desta cidade, avaliada por Cr$ 20.000,00 pertencente à Massa falida de Alves de Queiroz & Cia. De acordo com o § 1.º do artigo 90 da Lei de Falencias, as propostas devem ser encerradas em envelopes lacrados e entregues no Escrivão do 1.º Cartorio Civel, na sala 9 do Palacio da Justiça, desta cidade, mediante recibo e serão abertas no dia 10 de setembro proximo, às 14 horas, pelo Doutor Juiz de Direito da 6.ª Vara, perante os sindicos e demais interessados que comparecerem. São as seguintes as caracteristicas do imovel: terreno proprio, de alvenaria, sala unica, 3 quartos, copa e cozinha, gabinete sanitario, terraços na frente e do lado esquerdo, dependencias com garage, lavanderia, quintal murado, dois portões de madeira na frente, sendo que o terreno sobre o qual a casa está construida, mede de largura na frente 9 metros e 40 c, no fundo 9,[illegible] e 27,50 c. de cada lado.

José de Vasconcelos & Cia. — Sindicos

([illegible])

NÃO HÁ TEMPO A PERDER

Telefone para vários Estados do Brasil

TAXAS MÓDICAS

Disque "7846"

A Radio Internacional do Brasil

R. 10 de Nov., 111-A — Fones: 7846, [illegible] e [illegible] — Recife

VIA RADIONAL

AOS BANCOS E AO PÚBLICO EM GERAL

José Azevedo, estabelecido à Rua São Geraldo n. 110, com a Fábrica de Dôces "Combate", tendo outorgado uma procuração ao sr. Luiz Azevêdo, em 10 de setembro de 1947, cartório Pragana, para durante a sua ausência representá-lo com plenos poderes e tendo cessado êsse motivo, torna publico que a referida procuração fica sem nenhum efeito.

Recife, 7 de agosto de 1948.

JOSÉ AZEVEDO.

(31178)

SIFILIS? — REUMATISMO?
"ELIXIR DE NOGUEIRA"

Minha Senhora
VIGOR UTERINO
É O SEU REMÉDIO
LABORATÓRIO MARTINEZIO — RECIFE

DR. GALILEU FIGUEIREDO
Doenças internas
Imperatriz, 202 - 1.º andar
das 15 às 18 horas
— Fone 2572 —

Mme. AMBROZINA
Cartomante cientista resolve qualquer cousa que o cliente esteja a precisar.
Travessa Herculano Bandeira, 509 — PINA.
(31187)

Elimine as Espinhas
A causa
Combatida no 1.º Dia

Logo à primeira aplicação, Nixoderm começa a eliminar as espinhas como se fosse por mágica. Use Nixoderm à noite e V. verá sua pele tornar-se lisa, macia e limpa. Nixoderm é uma nova descoberta que combate os germes e parasitas da pele causadores das espinhas, frieiras, manchas vermelhas, acne, impigens e erupções. V. não poderá libertar-se de suas afecções cutâneas a menos que elimine os germes que se escondem nos minúsculos poros de sua pele. Portanto, peça Nixoderm ao seu farmacêutico, hoje mesmo. A nossa garantia é a sua maior proteção.

Nixoderm
Para as Afecções Cutâneas

Repartições Federais

SERVIÇO DO PATRIMONIO DA UNIÃO

Está sendo convidado a comparecer à Delegacia do Serviço do Patrimonio da União, para tratar assuntos de seu interesse no processo n. 20.875-C-DSPU-Pe., o sr. Manoel Agapito dos Santos.

D. R. DOS CORREIOS E TELEGRAFOS

Estão sendo convidados a comparecer à Secção de Pessoal da Diretoria Regional dos Correios e Telegrafos, entre 11 e 17 horas, nos dias comuns, ou no horario de 9 às 12 aos sabados, as seguintes pessoas: Darcio da Cunha Alvarega e Anibal Morais de Albuquerque.

DELEGACIA DA LABRE NA 7.ª REGIÃO

Essa Delegacia está avisando aos interessados nos exames para radioamadores classe C e A, que as inscrições terminam hoje. Nenhum pedido ou requerimento será aceito depois desta data, devendo portanto os interessados encaminharem seus requerimentos imediatamente.

Para aliviar os
ZUMBIDOS DO OUVIDO
e a dificuldade de ouvir provocados pelo catarro

Se V. S. se sente aturdido e tem zumbidos nos ouvidos provenientes de naso-faringites e traqueo-bronquites, experimente **Parmint** e tome-o de acôrdo com as instruções da bula. **Parmint**, que pode ser encontrado em qualquer farmácia ou drogaria, alivia prontamente os aborrecidos zumbidos dos ouvidos, causados pela naso-faringite. As narinas desobstroem-se, a respiração se torna mais fácil e cessa o desprendimento do muco nasal na garganta. **Parmint** é agradável ao paladar.

P-15

Associações

SOCIEDADE CULTURAL "ESTEVÃO CRUZ"

Em sessão especial, sob a presidencia do sr. [illegible] Calheiros, reuniu-se, sabado ultimo, a Sociedade Cultural "Estevão Cruz", em homenagem postuma ao escritor Monteiro Lobato.

Em tôrno do criador do Jeca Tatú, falaram os srs. [illegible] da Mota, com — Monteiro Lobato, o patriota; Narciso Rosa Matos, com — Monteiro Lobato e a igualdade entre os homens; e, Aristoteles Alves, com — Perfil de Monteiro Lobato.

O sr. João Lopes de Albuquerque leu três sonetos de sua autoria, a proposito do escritor falecido.

ACADEMIA DE CIENCIAS ECONOMICAS

Realizou-se, no dia 7 ultimo, mais uma reunião da Academia Pernambucana de Ciencias Economicas e Administrativas, sob a presidencia do sr. Francisco José de Souza.

O sr. Diamantino Costa falou sobre os entendimentos que manteve no Rio com os diretores da A. B. C. E. A. e Sindicato dos Economistas. Quanto à regulamentação profissional afirmou que será convertida em lei ainda este ano.

O sr. Edmundo Cavalcanti lembrou à casa que a ultima semana do mês de setembro vem, há alguns anos, sendo festejada pelos economistas da Bahia, Rio, São Paulo, Rio G. do Sul, etc., sob a denominação de "Semana do Economista" e sugeriu que a diretoria estudasse a possibilidade de comemorá-la, este ano, aliás pela primeira vez em nosso Estado. Foi unanimemente aceita a idéia.

Sifilis Reumatismo?
CAJURUBEBA

SERÁ UM "BOCA-NEGRA"?

NÃO! E[illegible] REPRESENTA UMA GARANTIA. MAIS ALGUNS DIAS ESTARÁ À SUA DISPOSIÇÃO.

Dr Lamartine Vasconcellos
Assistente do Hosp. Pedro II
Doenças da Nutrição e Sifilis
Coração, aparelho digestivo
CLINICA MÉDICA
Diariamente às 14.30 horas
Consultório: Edificio Sloper
Sala 21 — 2º andar — Rua Nova 352 — Fone 6-9-6-7
Dos 7 as 9.30 horas em sua residencia — Rua Falcão Lacerda nº 372 — Tejipió — Recife

IOFOSCAL
O fortificante indicado para as crianças em idade escolar

REPRESENTANTES EXCLUSIVOS PARA
ALAGOAS PERNAMBUCO E PARAHYBA
RECIFE — : — PERNAMBUCO
Avenida Guararapes, 154 — Edificio Almare — Tel. 6130
Org. Norte Brasileiro

THE GREAT WESTERN OF BRAZIL RAILWAY COMPANY LIMITED

AVISO AO PUBLICO

LINHA OESTE

ALTERAÇAO DE HORARIO DE TREM DE SUBURBIO

Esta Companhia no intuito de melhor atender à conveniencia do publico, e devidamente autorisada pelo Distrito Fiscal do Departamento Nacional de Estradas de Ferro, resolveu mudar o atual horario do trem de suburbio PB/17, de Recife a Jaboatão.

E' assim que a partir do dia 15 do corrente dito trem passará a obedecer o seguinte horario, em substituição ao atual:

Recife	partida	22.15
Ipiranga	"	22.24
E. Werneck	"	22.30
Tejipió	"	22.36
Coqueiral	"	22.40
Floriano	"	22.50
Jaboatão	chegada	22.55

Recife, 7 de Agosto de 1948.

A ADMINISTRAÇAO.

AUTOMOVEL CLUBE DE PERNAMBUCO

Conselho Deliberativo

Ficam convidados os conselheiros para uma reunião extraordinaria a realizar-se no dia 12 do corrente mês de agosto, quinta-feira, pelas 19 e meia horas, em primeira convocação, e pelas 20 e meia horas, em segunda convocação, para tomar conhecimento e julgar o recurso interposto pelo sr. Wilson Wanderley, aprovar a indicação feita pelo presidente de um suplente para preenchimento de uma vaga verificada no mesmo Conselho e escolher substituto para um diretor que renunciou a seu mandato.

Recife, 7 de Agosto de 1948.

Murilo de Barros Guimarães

Presidente do Clube

(31173)

JORGE VERAS

Enfermeiro encarregado do Ambulatorio médico-cirurgico do Centro dos Chauffeurs de Pernambuco e da Cia. de seguros NOVO MUNDO. Curativos de molestias de olhos, de ferimentos e de ulceras. Aplicação de injeções intra-musculares e endovenosas, sob orientação de medicos especializados com autorização medica por escrito: das 6 às 9 e das 13 às 17 horas na Rua da Aurora, 49—1º Fone. 2427. Das 10 às 12 horas, à rua Diario de Pernambuco, 46 Fone: 6773

Residencia — RUA DAS AGUAS VERDES N. 202

LEITE puro e saboroso!

Edital de Concorrencia publica para a construção, por empreitada global, de um conjunto residencial de 28 (vinte e oito) casas medias e 68 (sessenta e oito) casas populares

O INSTITUTO DE PREVIDENCIA E ASSISTENCIA DOS SERVIDORES DO ESTADO (IPSEP) faz saber a quem interessar possa que se acha aberta, até às 12 horas do dia 19 de agosto de 1948, concorrencia publica para a construção, por empreitada global, de um conjunto residencial de 28 (vinte e oito) casas medias e 68 (sessenta e oito) casas populares, nos terrenos de sua propriedade, situados no lugar denominado "Sitio da Roseira", nesta capital, estando à disposição dos interessados, na séde desta Autarquia, à Rua da Palma n. [illegible], no 5.º andar do edificio SARL, nesta cidade, mediante o pagamento da taxa de inscrição, coleções completas de plantas, especificações, normas de concorrencia, etc.

As propostas dos concorrentes deverão vir acompanhadas dos originais e respectivas copias fotostaticas dos documentos abaixo relacionados, sendo os primeiros devolvidos depois de conferidos:

1 — Alvará de Localização;
2 — Quitação do Imposto de Industria e Profissão;
3 — Imposto de Renda;
4 — Patente de Registro de Comercio;
5 — Lei dos Dois Terços;
6 — Contrato Social;
7 — Imposto Sindical;
8 — Registro do I. A. P. I.;
9 — Quitação do I. A. P. I.;
10 — Registro do C. R. E. A.;
11 — Quitação da anuidade do C. R. E. A.;
12 — Atestados de Idoneidade Financeira;
13 — Atestados de Idoneidade Tecnica, com apresentação de referencias a obras executadas;
14 — Carteira Profissional do Tecnico Responsavel.

Recife, 20 de Julho de 1948.

Abelardo de Araujo Jurema

Gerente

([illegible])

INSTITUTO DO AÇUCAR E DO ALCOOL

Construção de um armazem de açucar — Edital de Concorrência

A Delegacia Regional do Instituto do Açucar e do Alcool solicita a atenção dos interessados para o Edital que está publicado na edição do dia 7 de agosto de 1948, do Jornal do Comercio, desta capital, sobre a construção de um armazem de açucar, com capacidade para um milhão de sacos.

O mesmo Edital está igualmente publicado no Diario Oficial, da União, edição de 30 de julho ultimo, paginas 11080 e 11081.

(3756)

DR. JOSÉ RENDA
DOENÇAS DA PELE — SIFILIS
Ondas Curtas — Eletro-coagulação — Cursos de especialização no Rio e São Paulo
Salas 101 - 102 - 103
Av. 10 de Novembro — Edificio Trianon — 1.º Andar
(2295)

OSVALDO — LEILOEIRO OFICIAL
LUXUOSO E GRANDE LEILÃO
HOJE — TERÇA-FEIRA, 10 DO CORRENTE, ÀS 3 HORAS DA TARDE
NOS VASTOS SALÕES DA AGENCIA OSVALDO, À RUA DA AURORA, 65
TUDO SEM LIMITE DE PREÇO

Luxuoso e confortavel dormitorio conjugal, com 8 peças, em raiz de Tamur, todo forrado à imbuia, fabricação do Paraná; Primoroso dormitorio conjugal, com 9 peças, em imbuia lisa; Distinto dormitorio conjugal, com 6 peças, em imbuia trabalhada; Valioso dormitorio laqué-azul, para jovens, todo em cedro sarenado, fabricação "Luxo"-Laubisch, Hirth - n. 1, na America do Sul; Primorosa sala de jantar, com 12 peças, em imbuia, com lindos entalhes; Distinta sala de jantar, com 10 peças em imbuia, tipo "Apartamento"; Luxuoso grupo estofado, com 4 peças, para sala de visitas; Cristaleiras, Buffets, Lavatorios-comoda guarnecidos de marmores e cristais, Guarda-roupas, Camas e varios outros moveis avulsos, tudo em peroba massiça, para sala de jantar e dormitorio; Otimo roupeiro grande, em macacauba; Importante eletrola "RCA-VITOR", com passa-discos "Paillard", em lindo movel original; Possante receptor de radio Philips, de 3 faixas, semi-novo; Duas otimas balanças Berkel, capacidade de 15 ks.; Excelente relogio Carrilhão, de fabricante alemão; Importante Rede p/"LOW-Tenis", com suportes e esticadores; Artistica coluna "Abat-jour"; Modernas valises para viagem; Otima prensa para copiar; Garrafões de vidro para deposito de bebidas; Boa meza redonda, com tampo de marmore. Fogão "Dako", à carvão; Fogão "Magic", à gaz; e varios outros objetos de utilidade.

IMPORTANTE: — Chamamos a atenção dos nossos distintos clientes, que neste Luxuoso e Grande Leilão, será vendido um harmonioso Auto-Piano "REX", de fabricação americana, cêpo de metal, cordas cruzadas, lira dupla, teclado de marfim, caixa nogueira-clara.

TUDO VERDADEIRAMENTE AO CORRER DO MARTELO
AGENCIA OSVALDO — RUA DA AURORA, 65 — FONE 2006

CASAS — TERRENOS — INDUSTRIAS — EMPREGOS — PROFISSÕES PONTO PARA NEGOCIOS — DIVERSOS

PEQUENOS ANUNCIOS

Os anuncios nesta secção são cobrados ao preço de Cr$ 1,00 a linha de tipo 6 TELEFONE DA GERENCIA — 6027

CASAS — TERRENOS PROPRIEDADES

ALUGAM-SE quartos a rapazes e moças do comercio, ou a casal sem filhos. Fornece marmita em domicilio. PENSÃO DUQUE DE CAXIAS — Rua Mamede Simões n.º 144, esquina com á rua da União. Telefone 3466 (2848)

ALUGA-SE — Para se adquirir uma boa casa é preciso bom figado. Figado sadio só com "CAPEBENO". A' venda em todas as farmacias (3230)

ALUGAM-SE 3 salas para escritorio medindo 35 metros quadrados, 2 com 12 metros, no EDIF. S. JOSE', á rua da Palma n.º 294, a tratar com o proprietario da GALERIA BRASIL, á rua Nova n.º 359 (fone 6460). (30494)

ALUGO 3 quartos com sala de jantar e cozinha, separados. Entrada independente. RUA MELQUISEDEQUE LIMA n.º 253 — TORRE. (30889)

ALUGAM-SE á RUA DO APOLO n.º 175 — 1.º andar, amplas salas para escritorio, com janelas e bem ventiladas. Tratar pelos fones 9390, 9655, andar terreo. (31004)

ATENÇÃO — Vende-se uma otima Pensão. Bem instalada em um sobrado moderno, com 30 quartos bem arejados á PRAÇA SERGIO LORETO n.º 385. (31017)

ALUGO — Uma sala mais dois quartos, com todas as modalidades exigidas pelo morador. AURORA n.º 1231. 7 ás 12, diariamente. (31034)

ALUGA-SE — Uma casa nova, no ARRUDA, com 3 quartos, sala unica, cozinha, lavandaria recuada, oitões livres, tendo agua em abundancia. Preço Cr$ 800,00. A tratar á AVENIDA BEBERIBE n.º 1356. (31103)

CASA PARA VERANEIO — A' rua Marechal Deodoro n.º 72, em OLINDA, proxima á praia, aluga-se mediante contrato uma magnifica casa, isolada, com 2 salas, 4 quartos internos, 1 externo, terraço, lavadouro, galinheiro e grande quintal, a tratar á RUA NOVA n.º 362, galeria posterior. (31093)

ALUGA-SE otimo quarto externo forrado com uma porta e uma janela: a casal ou rapazes. Dá-se refeições. á RUA BARÃO DE SÃO BORJA n.º 321 — BOA-VISTA. (31153)

ALUGA-SE uma casa, com 3 quartos e demais dependencias, recuada com jardim e quintal grande, proximo ao centro da cidade. Contrato por um ano. Tratar com Olivaldo no ARMAZEM CAXIAS. (31124)

ALUGAM-SE quartos, a tratar á RUA DO LIMA n.º 74 — puramente familiar. (31150)

ALUGA-SE — Otimo salão de frente, com duas varandas e janela no oitão, ambiente de muito respeito. Confeccionam-se qualquer peça com seja vestidos, roupinhas para crianças, calças e camisas para homens. Aceita-se bordados a maquina, aplicados a palha e tudo mais que se relacione com atelier de costura. RUA FERNANDES VIEIRA n.º 339. (31146)

ALUGA-SE — Casa moderna ainda não habitada na RUA BELO JARDIM, no oitão do predio n.º 881 — AV. BEBERIBE, com bons comodos, tendo 3 terraços, sendo um com passagem para automovel, recuada e quintal murado. Trata-se na RUA GOMES PACHECO n.º 471 — ESPINHEIRO. (31133)

ATENÇÃO — Vende-se na BOA-VISTA, luxuosa casa, desocupada, com 6 quartos, 3 salas, garage, 2 saneamentos, etc.; outra moderna mesmos comodos, por 240 mil cruzeiros, sendo 165 mil pelo Instituto dos Comerciarios; outras no ESPINHEIRO, moderna por 120 mil cruzeiros; duas em S. JOSE', a 45 e 50 mil cruzeiros; uma no CORDEIRO, com 2 quartos, por 35 mil cruzeiros; uma grande e modernissima na ENCRUZILHADA, com mais um lote anexo por 320 mil cruzeiros; otima casa á RUA IMPERIAL, com 4 quartos, por 130 mil cruzeiros; 2 lotes de terrenos, sendo um no ESPINHEIRO e outro na RUA AMELIA. Inumeras casas em todos os bairros. Tratar com Severino Faustino. RUA DA PALMA n.º 284 — 2.º andar. Fone 6255. (31216)

ALUGA-SE uma casa, sita á AVENIDA CENTRAL, 7117 — BARRO — entrada pela Rua Barão de Ladário — com os seguintes comodos: 3 quartos, 3 salas, cozinha, aparelho sanitário, quintal grande, oitões livres, muito arejada e recentemente pintada. Agua ótima de cacimba, 3 minutos para o bonde e 5 para o trem. Aluguel: Cr$ 400,00, tratar á RUA DA ESPERANÇA n.º 672 — BARRO.

ALUGA-SE magnifica residencia á RUA AMELIA, a tratar com ALBUQUERQUE na rua Rodrigues Sete n.º 303, depois do antigo beco da Facada. (31151)

A' RUA DA AURORA n.º 363 — 3.º andar. Alugam-se quartos de frente com janela a casal, senhores ou senhoras idoneas; a tratar na mesma. (30993)

ALUGAM-SE duas casas, recem-construidas e de perfeito acabamento (ainda em pintura), á RUA MARIO DOMINGUES, junto ao n. 89. Uma terrea, com 3 quartos, sala unica, 2 saneamentos, terraços, copa, quarto de empregado e garage. A outra (andar superior), com as mesmas acomodações, menos a garage. Ambas têm oitões livres e bom quintal. Proximo á praça Chora Menino. Podem ser vistas a qualquer hora. Tratar na AV. MANOEL BORBA n.º 931. (31207)

ATENÇÃO — Alugam-se, em casa de familia, dois quartos arejados, com janelas, comunicação, banheiro completo, a rapazes de tratamento ou a um casal sem filhos, com ou sem refeição. Preço razoavel. A tratar á RUA AFONSO PENA n.º 79 — BOA-VISTA. (31020)

ALUGA-SE uma casinha moderna e atrativa no CORDEIRO, á rua Gregorio Junior n.º 415, com 3 quartos, 2 salas, 2 terraços, cozinha espaçosa, dispensa, lavandaria, entrada para automovel, grande quintal murado, cinco minutos para bonde e Autoviária, perto da feira, trecho iluminado. Preço Cr$ 500,00, não tem luvas. A tratar com José Caixeiro na praça de Cavan[illegible] n.º 73. (31162)

QUEM INTERESSAR ALUGAM-SE — Quartos com refeição, o alimentação á RUA DA CONCORDIA n.º 462 [illegible]

ALUGA-SE uma espaçosa sala com um quarto conjugado, em ambiente familiar, tendo direito a cozinha, saida independente. RUA JOAQUIM NABUCO n.º 448 — CAPUNGA. (31165)

ALUGAM-SE quartos e vagas a rapazes educados. Ambiente calmo e tranquilo. Alimentação farta e sadia. Preços modicos. RUA DA CONCORDIA n.º 592 — 2.º andar. (31201)

ALUGA-SE em casa de familia otimo quarto para casal sem filhos ou rapazes do comercio. Fornece refeições avulsas e marmitas. Cozinha de 1.ª ordem e alimentação farta. A tratar na RUA DA CONCORDIA n.º 200 — 2.º andar. (31180)

ALUGA-SE, VENDE-SE OU PERMUTA-SE — Uma casa com 5 quartos, 2 saneamentos, garage, oitões livres e terraços amplos; sita na rua João Joaquim Antunes n.º 265 — OLINDA. FAROL. Tratar com ANGELO LEMOS — Chefia de Linhas. TELEGRAFO NACIONAL: 9 ás 17 horas. (31203)

ALUGA-SE CASA NOVA POR CR$ 600,00 — Aluga-se otima casa sita á RUA AFONSO FERREIRA nº 43 — transversal á Estradas dos Remedios n.º 2036 onde se encontram as chaves. Comodos: terraço, jardim, 3 quartos, sala unica, copa, cozinha, gabinete sanitario, hall, lavanderia, estucada, instalação eletrica embutida, muita agua, etc. Alugam-se ainda 2 otimos quartos na AVENIDA NORTE n.º 2003 (trecho da Encruzilhada), aluguel Cr$ 100,00 cada inclusive muita agua e luz. Tudo a tratar na RUA DO IMPERADOR n.º 239 — das 4 ás 5.30, da tarde. (30990)

APARTAMENTO — Casal aceita traspasse de contrato dum pequeno no centro ou arredores desta capital. Respostas urgentes, para a Caixa Postal n.º 890 (oitocentos e noventa) — RECIFE. (31196)

ALUGA-SE — Pequena casa recem-construida em apurado estilo, situada á RUA PAES CABRAL n.º 135 — CORDEIRO, mediante contrato de um ano. Aluguel Cr$ 900,00. Trata-se pelo fone 28-703, a qualquer hora. (31198)

ALUGA-SE uma casa com 3 quartos internos. 2 salas, cozinha, banheiro, 2 terraços, oitões livres, á RUA ANTONIO CARNEIRO n.º 76 — ESTANCIA. Tratar á RUA DA PAZ n.º 135 — AFOGADOS. (31202)

ALUGA-SE o apartamento n.º 1, do EDIF. MAIA — situada na EST. DOS AFLITOS, proximo a Tamarineira. Compõe-se de uma grande sala, quatro quartos, copa e cozinha, dois sanitarios, dois terraços e uma garage. A tratar no apartamento 3, do mesmo Edificio. (31171)

ALUGA-SE — SITIO — Otimo sitio, com casa de residencia, estabulo, baixa de capim, duas cacimbas, muitos coqueiros, mangueiras, fruta-pão, jaqueiras e uma boa renda mensal. Ver e tratar na ESTRADA VELHA DA AGUAZINHA nº 310 — PORTO DA MADEIRA (BEBERIBE). Aluguel Cr$ 750,00 mensais. (31185)

ALUGAM-SE OU VENDEM-SE — Residencias confortaveis de fino acabamento, casas novas no ARRUDA. Preço de venda de ocasião. Aluguel Cr$ 1.000,00 cada, a tratar com o proprietario á AVENIDA BEBERIBE n.º 1951. (31243)

ALUGA-SE á rua do Paissandu' n.º 281, um bom quarto, com janela, mobiliado e com refeições, para casal ou senhoras idoneas; e outro, no sotão, arejado, para rapazes, com ou sem refeições. Casa ampla, com alpendre e jardim. (31209)

ALUGAM-SE 2 otimos quartos para casal sem filhos ou para cavalheiro, ou senhoras de toda a respeitabilidade, tem telefone e um otimo terraço estar. RUA VISCONDE DE GOIANA n.º 160 — junto esquina José de Alencar. (30996)

ALUGA-SE a casa sita á RUA CONDE DA BOA-VISTA n.º 179 — 1.º andar, com sótão e diversas salas e quarto, prestando-se para escritorio comercial ou casa de comodos. Aluguel mensal Cr$ 1.500,00, (um mil e quinhentos cruzeiros). Tratar com OTHON L. BEZERRA DE MELLO & CIA. LTDA. Fone 6585 — praça Sergio Loreto n.º 1110. (31229)

ALUGA-SE uma grande sala de frente e 1 quarto conjugado, sito á RUA IMPERIAL n.º 889. (31233)

ALUGA-SE á RUA VISCONDE DE GOIANA n.º 351; uma espaçosa sala, com um ou dois otimos quartos, em casa terrea, com jardim, podendo lavar e cozinhar; a tratar na mesma casa.

ALUGA-SE casa nova, 3 quartos, sala unica, 2 saneamentos (um completo), quarto empregado, garage á RUA ENGENHEIRO DOMBRE (antiga travessa Bela Vista) — CASA AMARELA. Tratar pelo fone .. 3252. (31219)

BOA-VIAGEM — Aluga-se por contrato de 3 ou 4 meses, uma casa, mobiliada na AVENIDA BEIRA-MAR. Tratar pelo telefone ... 28.312. (31128)

CASA — Vende-se uma á RUA S. MIGUEL a 300 metros do LARGO DA PAZ, tres quartos, duas salas, cozinha, banheiro, toda forrada, piso mosaico, quartos com janelas para o terraço, mais uma área de terreno anexo, a casa prestando-se para outra construção medindo 700 metros quadrados. Trata-se com IZIDORO — CONCORDIA nº 554 — 1.º andar — até 21 horas. (31236)

CASA NA TORRE — CR$ 800,00 — Aluga-se uma, antiga, sem luva, saneada, á RUA D. MANOEL DA COSTA n.º 92, com 2 salas, visita e jantar, 3 quartos, corredor, copa, cozinha, banheiro e W. C., área de cimento e grande quintal murado e arborizado com diversas fruteiras. Chaves para correr no n.º 93 da mesma rua, e a tratar com ADAUTO QUEIROZ á RUA VITORIANO PALHARES n.º 35 — TORRE. (31000)

CASA — Vende-se a confortavel casa da RUA IMPERIAL n.º 2076 — presentemente desocupada. Tratar na RUA AMELIA n.º 352 — AFLITOS — das 12 ás 14 e das 17 ás 21 horas. (31183)

CASA — Vende-se uma na TAMARINEIRA, recuada com jardim, edificada em terreno proprio de 8x45, com um oitão livre, tres quartos internos, sala, cozinha, WC e dois terraços. Entrega imediata. Trata-se com ALUIZIO — RUA DA PALMA n.º 447 — fone 6511. (30063)

CASA NO BARRO — Aluga-se uma com 5 quartos, 2 salas, cozinha, quarto sanitario e quintal murado. A tratar á RUA BAIXA VERDE n.º 441 — DERBY. (31013)

CASA EM CASA AMARELA — Vende-se uma moderna, não habitada. Proximo ao terminal, toda estucada, 3 quartos internos, 2 externos, 2 saneamentos, grande terraço, etc. Negocio urgente e direto com RAMALHO — EDIF. BANCO AUXILIAR — 3.º andar — Co. São Paulo. Preço unico: Cr$ 160.000,00. (31147)

CASA — Vende-se na RUA IMPERIAL n.º 1087, com duas salas, 7 quartos, copa, cozinha e um grande quintal que pode servir para uma pequena industria, pois a casa em apreço tem duas entradas. Para tratar no PALACE HOTEL, quarto n.º 37, SR. JORGE. (31121)

CASA NA RUA DO ALECRIM — Vende-se o sobrado com dois pavimentos independentes, sito á RUA DO ALECRIM n.º 289. Freguezia de S. José. Não tem corte, preço Cr$ 180.000,00. A tratar com SILVA PEREIRA, á RUA CONDE DA BOA-VISTA n.º 1197. (31210)

CASA EM JOÃO DE BARROS — A quem desejar uma boa casa para morar, com 2 salas, 4 quartos internos, 2 externos, copa, cozinha, garage, lavandaria, com um oitão livre, virada ao nascente quintal regular, preço minimo Cr$ .... 250.000,00. Para informações SILVA PEREIRA — CONDE DA BOA-VISTA n.º 1197, todos os dias das 12 ás 14. (31210)

CASA NO ESPINHEIRO — Cr$ ... 140.000,00 — Vende-se uma casa moderna, com 2 salas, 3 quartos, copa, cozinha, sanitario, terraço e garage, construida em otimo terreno de 16x35, a 70 mts. dos onibus de Tamarineira e Rosarinho. Facilita-se financiamento por Instituto. Preço Cr$ 140.000,00 e despesas por conta do comprador. Tratar na RUA PADRE LUIZ DA GRÃ n.º 43 — CAMPO GRANDE (oitão da casa n. 1785 da Est. de Belém). (31181)

CASA — VENDE-SE — Uma casa na RUA IMPERIAL na altura da praça Siqueira Campos, com quatro quartos, 2 salas, copa, cozinha, um grande quintal e com entrada pela Av. Sul, otimo lugar para um armazem, a tratar com o sr. Francisco Ferreira á RUA DO BRUM n.º 220 — das 9 ás 11 e das 14 ás 16 horas. (30994)

CASA E SITIO — Vende-se uma casa de construção antiga com cerca de 30 metros de frente, por 300 de fundos, 7 quartos internos e 7 externos, na RUA GO'ES CAVALCANTI — Patio de Parnamerim. A tratar na RUA S. JOSE' n.º 207 — oitão da Penha — das 12 ás 14 horas. (31191)

CASA AMARELA — Vende-se uma casa nova com isenção de decimas, situada á RUA EVARISTO DA VEIGA n.º 177 — contendo 4 quartos, sala unica grande, cozinha, 2 saneamentos sendo um completo, terraços, garage, oitões livres, recuada, etc. Preço Cr$ 130.000,00. A tratar com Anisio Portela no BANCO DO BRASIL, ou pelo fone 9083. (31204)

CASAS E TERRENOS A' VENDA: 1 casa na BOA-VISTA, com 4 quartos por 130 mil cruzeiros. 1 casa na BOA-VISTA, com 6 quartos por 180 mil cruzeiros, entrega imediata. 1 casa no BARRO com 3 quartos por 50 mil cruzeiros. 1 casa em AFOGADOS, com 4 quartos por 50 mil cruzeiros. 1 casa em C. AMARELA por 50 mil cruzeiros. 1 casa na ENCRUZILHADA, com 3 quartos por 50 mil cruzeiros. 1 casa em C. GRANDE, com 4 quartos por 60 mil cruzeiros. 1 casa no ESPINHEIRO com 3 quartos por 100 mil cruzeiros. 1 casa na CAMBOA DO CARMO, com 3 quartos por 20 mil cruzeiros. 3 casas em S. JOSE', com 3 quartos a 50 mil cruzeiros cada, 1 casa na TORRE, com 3 quartos por 85 mil cruzeiros. 1 casa na TAMARINEIRA, com 2 quartos por 70 mil cruzeiros. 1 terreno na TORRE de 12x40 proprio por 21 mil cruzeiros, terrenos na CAPUNGA e na AV. JOÃO DE BARROS e 5 mil cruzeiros o metro e muitas outras casas e terrenos em todos os bairros da nossa Capital. Departamento de Compra e Venda de Imoveis, Rua do Imperador n.º 376 — 1.º andar. Automoveis á disposição dos nossos clientes. (3740)

CASA — Vende-se uma casa situada á RUA SILVA FERREIRA, recuada com oitão livre, duas salas, tres quartos, quarto sanitario e quintal regular. Negocio direto. Tratar na RUA DO LIMA n.º 442.

CASA — Vende-se — Uma casa na RUA DA CONCORDIA, contendo os seguintes comodos: 2 salas, 2 quartos, cozinha, banheiro e um pequeno quintal; a tratar com o sr. Francisco Ferreira á RUA DO BRUM n.º 220 — das 9 ás 11 e das 14 ás 16 horas. (30994)

CASA E SITIO — VENDE-SE A' RUA DE S. BENTO n.º 137 — ARRUDA. Presta-se para loteamento ou construção de uma vila. Informações com o proprietario á RUA CARNEIRO VILELA n.º 123 — ESPINHEIRO. [illegible]

CASA MODERNA DESOCUPADA NA BOA-VISTA — Vende-se otima casa sita á RUA VISCONDE DE GOIANA n.º 67 da Santa Cruz. Comodos: saleta, sala de visitas, área descoberta, 4 quartos internos, sala de jantar, cozinha, terraço, gabinete sanitario, lavanderia, quintal, piso de mosaicos e taco, fogão de ferro, muita agua, terreno proprio, etc. Preço: melhor oferta até terça-feira. Entrega imediata. Aberta das 8 da manhã ás 5 da tarde. Tratar na RUA DO IMPERADOR n.º 239 — 1.º andar — das 4 ás 5.30 da tarde. (30990)

CASA NA BOA-VISTA — Aluga-se boa casa residencial á RUA ARQUIMEDES DE OLIVEIRA n.º 163 — paralela á Avenida Suassuna, dispondo de oitões livres, tres terraços, tres salas, tres quartos internos com grades de ferro nas janelas, dois quartos externos, cozinha com azulejo, dois gabinetes sanitarios, sendo um completo. Se o interessado preferir, poderá ser mobiliada. Chaves na casa n.º 153, contigua. A casa está toda pintada de novo. (31183)

CASA PROPRIA — Compre o seu terreno na Avenida Beberibe, proximo ao Largo da Encruzilhada. Lotes de 30 mil cruzeiros, com facilidade de pagamento podendo construir logo. Ver planta todos os dias uteis, das 9 ás 15 horas, á RUA 7 DE SETEMBRO n.º 247. (31213)

DAVI — Departamento de Administração e venda de Imóveis, Imperador n.º 290 — 1.º andar (alto do Café Continental). Vende-se 1 casa de alvenaria, saneada, solo proprio, desocupada, situada á AVENIDA 1.º DE MAIO n.º 77 — em AFOGADOS, ou permuta-se por outra nas imediações do LARGO DA PAZ, que tenha 3 ou 4 quartos, combinando-se quanto a diferença no ato. Negocio breve, tratar com DANIEL SANTOS. (31176)

MADALENA — Aluga-se otima casa, proxima ao Mercado, com 4 quartos internos e um externo, 2 terraços, quintal com fruteiras, 2 sanitarios, etc. Preço Cr$ 1.500,00. Tratar á RUA BEMFICA n.º 54. (31220)

OLINDA — Aluga-se uma casa, á AVENIDA RIO DOCE n.º 456; com 5 quartos, sala e 2 saneamentos. (31135)

PENSÃO — Arrenda-se uma boa pensão, com 19 quartos, no bairro da BOA-VISTA, toda mobiliada, com capacidade, para 40 hospedes. Resposta para PENSÃO no posta restante deste jornal. (31200)

PROPRIEDADE — Vende-se uma propriedade, com 100 quilometros da capital, com 160 quadros de terras sendo 47 de palma, todas em otimas condições, 5 cercados; 1 açude grande; 1 barreiro: 1 varzea cortada pelo rio Ipojuca, toda cheia de capim sempre verde; prestando-se para uma grande ceramica. Um grande armazem para compras de cereais. A tratar na RUA DA RODA n.º 360 — 1.º andar — das 8 ás 12 e das 2 ás 6 com o sr. Valdemar ou o sr. Prata. Facilita-se o pagamento. (30998)

QUARTOS E COMODOS — Alugam-se quartos e comodos, a rapazes solteiros. RUA DE HORTAS n.º 73 — RECIFE. (31037)

QUARTO DE CRIANÇA — Com 7 peças muito bonito, vende-se. Ver e tratar á RUA COELHO LEITE n.º 57, em frente do Parque 13 de Maio, perto do Cemiterio Sto. Amaro. (31240)

TERRENO — Com um figado sadio V. S. vende seu terreno. Figado sadio só com "CAPEBENO". A' venda em todas as farmacias. (3230)

TERRENO A' VENDA — Sem intermediario, urgente — Vende-se um terreno á RUA MARQUÊS DE ABRANTES n.ºs 163 e 171 — HIPODROMO, com 24m e 50 de frente com 65m. de fundo; a tratar na RUA FREDERICO n.º 291 — ENCRUZILHADA, com Paulo Gonçalves Ferreira. (31134)

TERRENOS — Vendem-se diversos terrenos, sendo um no ROSARINHO em rua nova pronto para ser construido, preço Cr$ 43.000,00, outro na AV. CONSELHEIRO AGUIAR — BOA VIAGEM, por detras do 3º jardim [illegible] 12x32. Cr$ 55.000,00 outro [illegible] PRAIA DO RIO TAPADO, 13x36 — Cr$ 15.000,00; ou no JARDIM CAXANGA', após o terminal da Autoviária, local de muito futuro, 15x40, podendo ser facilitado parte do pagamento, Cr$ 25.000,00. Tratar com ANISIO PORTELA, no BANCO DO BRASIL, ou pelo fone 9083. (31204)

TERRENOS — Otimos terrenos, prontos, para construção, servidos por agua, esgoto, luz e gás, vendem-se, sito á RUA ALFREDO DE CASTRO — ESPINHEIRO. Informações — EDIF. AO ANEL DE OURO — rua Nova n.º 200 — sala 35 — 3.º andar. (31177)

TERRENOS — Vendem-se tres lotes conjugados, á RUA BARTOLOMEU GUSMÃO — MADALENA. Um em CASA AMARELA. Outro no PRADO. Trata-se com Izidoro á RUA DA CONCORDIA n.º 554 — 1.º andar até 21 horas. (31236)

VENDE-SE por Cr$ 85.000,00, uma casa construida recentemente, ainda não habitada. Ver e tratar á RUA MARTINS AFONSO — CAMPO GRANDE. Informações pelo fone 2377. (31246)

VENDE-SE um predio comercial casa nova, de esquina, sendo 2 grandes salões, com 23 metros de marquise, portão de ferro, estuque; todo mosaicado; agua; luz fluorescente, etc. Ver e tratar á RUA FALCÃO DE LACERDA n.º 416 — TIGIPIO'. Negocio direto é favor não apresentar-se quem não estiver em condições. (31239)

VENDE-SE uma COCHEIRA, com capacidade para 20 vacas, sita á BOMBA DO HEMETERIO n.º 70 — AGUA FRIA. Vende-se tambem uma CASA, com 3 quartos, sala, cozinha, banheiro e W. C., a tratar com Arlindo Silva, compartimentos ns. 87 e 88 no MERCADO DA ENCRUZILHADA. (3683)

VENDE-SE uma casa de comodo com moveis, á RUA 1.º DE MARÇO n.º 84 — 2.º andar. (30972)

VENDEM-SE 2 casas conjugadas, 1 comercial de esquina, já eletrificadas, servindo para qualquer firma. A residencial dispõe de boa acomodações. Ver na AVENIDA NORTE n.º 6203, CASA AMARELA. A tratar no GRANDE HOTEL — Recepção: Antonio Vasconcelos, das 7 ás 19 horas. (31101)

VENDE-SE um local na ESTRADA DOS REMEDIOS, com 2 galpões sendo 1 de 10mx7 e outro de 6x9. coberta de telha, com uma pequena industria de madeira, muito lucrativa, a tratar á RUA BOM JESUS n.º 215. (31174)

VENDEM-SE — No BAIRRO NOVO, de OLINDA, estão a venda varios lotes de terra, por preço convidativo. A tratar com o DR. MARONE BARBOSA, no Edificio dos Bancarios — sala 703 — 7.º andar, das 8 ás 11 horas, diariamente. (31096)

VENDE-SE — Uma (1) casa, á RUA DUARTE COELHO n.º 371, com 4 quartos, grande salão, no sótão, sala de visita, sala de jantar, cozinha, 2 gabinetes sanitarios, grande terraço e quintal murado. Preço 65 mil cruzeiros. Tratar com SOARES, á AVENIDA RIO BRANCO n.º 127 — terreo. Fone 9104. (31185)

VENDE-SE um predio, com ponto comercial á RUA VELHA ns. 84-86, a tratar no mesmo, a qualquer hora. Preço de ocasião. (31200)

VENDE-SE uma casa chalet, com 2 salas, 2 quartos, luz, cozinha, cacimba, fossa, quintal arborizado, em terreno foreiro, pintada e caiada de novo bem defronte do novo Grupo Escolar Zezé por 16 mil cruzeiros no VASCO DA GAMA n.º 41, a tratar na mesma, diariamente, negocio com urgencia. (31119)

PONTO PARA NEGOCIOS

ALUGA-SE um ponto para manicure, á RUA D. BOSCO n.º 787 — 1.º andar. Precisa-se de manicure. (31179)

ALUGA-SE otimo ponto comercial á AVENIDA MANOEL BORBA n.º 112, predio novo e ponto excelente. Tratar á RUA BARÃO DE S. BORJA n.º 331. (31153)

ALUGA-SE PARA ALFAIATARIA — Aluga-se um espaçoso 1.º andar, em predio moderno da RUA NOVA, servido por elevador, com instalações de luxo para Alfaiataria, com 2 mesas-balcão para cortador, 3 mesas para oficiais, 2 lances de armação envidraçada, gabinete de prova, espaço separado para oficina, tanque para molhar brins e área para enxugar. Tratar com BASTOS n'A PRIMAVERA, rua Nova n.º 378. (3751)

CASA PARA NEGOCIO — Vende-se uma de taipa e com armação para negocio, tendo ainda comodos para familia, á RUA DA AREIA n.º 1653 — PEIXINHOS — municipio de OLINDA. Trata-se á rua das Florentinas n.º 200, com DINIZ.

OTIMO NEGOCIO — BAR E RESTAURANTE — Urgente: Vende-se pela importancia de trinta mil cruzeiros, inclusive moveis, utensilios e mercadorias, existente no mesmo. Os moveis constam dos seguintes: um refrigerador; um radio; um fogão GERAL; armação; fiteiro; relogio; mesas; bateria de cozinha; louças; copos; talheres, etc. O aluguel do imovel é baratissimo. Facilita-se o negocio. A tratar á RUA FLORIANO PEIXOTO n.º 636. (30997)

PONTO COMERCIAL — Compra-se um ponto situado na RUA DIREITA ou TOBIAS BARRETO, proximo á rua Direita. Negocio urgente. Informações pelo fone 6550. (31189)

VENDE-SE uma otima perfumaria fazendo bastante negocio, a tratar na ESTRADA DE BELE'M n.º 115 — ENCRUZILHADA. Por motivo de viagem para o sul do país. Preço Cr$ 60.000,00 é favor só se apresentar quem estiver em condições. (31164)

VENDE-SE uma boa farmacia no circular de CAMPO GRANDE, fazendo a mesma um bom apurado e com fornecimento para uma fabrica de tecidos, a tratar na ESTRADA DE BELEM n.º 1454, no Salão Vitoria, com Lula. (31098)

VENDE-SE um estabelecimento comercial de ferragens e louças, tratar á RUA TOBIAS BARRETO n.º 136. (31126)

VENDE-SE um ponto de estivas com mercadorias, em uma das principais ruas do bairro de S. JOSE', tendo moradia para familia. Garantindo-se o ponto. Informações á RUA VIGARIO TENORIO n. 205 — no horario de 1 ás 2. (31224)

EMPREGOS

ATENÇÃO — PRECISA-SE DE CARPINA — Precisa-se de 2 que tenham bastante pratica em serviços de carrocerias de caminhão. A tratar á RUA DUARTE COELHO n.º 261 — OLINDA. (3717)

A PRAÇA, COMERCIO E INDUSTRIA — Cavalheiro de idoneidade comprovada, dispondo de C. Correntes em alguns Bancos da praça, pretende entrar de Socio num Escritorio, numa Sapataria, numa Farmacia, num Armarinho, etc., ou mesmo comprar qualquer deles, a quem interessar, pode fornecer dados minuciosos para JOÃO S. COELHO, á rua das Laranjeiras n.º 69 — Capital. (31131)

AUXILIARES — Temos pedido urgente dos seguintes: um bom vendedor, 25-35 anos para o ramo de pneumaticos — Cr$ 1.000 e comissão, podendo ganhar até Cr$ — 3.000; um dactilo-correspondente — Cr$ 1.200; uma dactilografa com boa letra e pratica dos livros fiscais — Cr$ 600; duas balconistas para miudezas — Cr$ 300; um rapaz até 35 anos, com completo conhecimento de contabilidade e personalidade para chefe de secção, preferindo-se com diploma de contador ou guarda-livros — Cr$ 2.000-2.500; duas auxiliares de contador com pratica dos livros principais e auxiliares — Cr$ 1.000; uma taquigrafa, — 1.200; uma taquigrafa com conhecimento de inglês — Cr$ 1.500; um rapaz 25-35 anos, com bom conhecimento de inglês e tirocinio de administração — Cr$ 2.500; 4 dactilo-faturistas-correntistas com boa letra — Cr$ 600-800; um auxiliar de contador com boa letra e pratica dos livros principais e auxiliares — Cr$ 1.500. Só nos interessam candidatos que já tenham ocupado os empregos desejados. Menores só serão inscritos quando acompanhados de responsavel. Tratar na ORGANIZAÇÃO COELHO á rua do Imperador n.º 221 — 2.º andar. (3729)

AJUDANTE de Costureira bem adiantada precisa-se á RUA CARLOS GOMES n.º 571 — PRADO. (31246)

AUXILIAR com pratica de Especiais precisa-se na CONFEITARIA NABUCO. Praça Joaquim Nabuco n.º 41. (31228)

COLOCAÇÃO — Importante Cia. precisa de 4 moças e 5 rapazes para serviço de escritorio, podendo ganhar. Cr$ 1.200,00 mensais. A tratar no EDIF. SAEL — 2.º andar — sala 202. (3755)

COZINHEIRA — Precisa-se á RUA JOÃO RAMOS n.º 220 — CAPUNGA. (31249)

COPEIRA-ARRUMADEIRA — Precisa-se urgente de uma copeira, pessoa de meia idade, ordenado Cr$ 100,00; a tratar das 8 ás 10 á praça da Bandeira n.º 116 (ultima casa) — perto do campo do Sport — MADALENA. (3761)

COZINHEIRA — Precisa-se de uma boa. Paga-se bem. Casa pequena familia. RUA DO FUTURO nº 386 — AFLITOS. (3753)

COLOCAÇÃO — Grande Empresa está precisando de dois rapazes ou senhores para o seu quadro de inspetores de vendas. Paga-se bom ordenado e comissão. Tratar á AV. GUARARAPES n.º 86, 9.º andar — sala 901 — EDIF. SEGURADORA. (3536)

DACTILOGRAFA — Queira propor-se, por carta, dirigindo-se a SORTEIOS. Caixa deste jornal. (31206)

EMPREGADA — Preciso de uma senhora para trabalhar em casa de um casal sem filhos e 1 menino até 18 anos, para trabalhar em um sitio. Casinha dou de graça para residencia de uma viuva no interior do sitio. Tudo a tratar na CHACARA DAS ROSAS á rua das Moças n.º 524, com o Capitão Pessoa. (31225)

EMPREGADO DOMESTICO — Precisa-se na RUA CORREDOR DO BISPO n.º 185. (31130)

EMPREGADA para todo serviço, menos cozinha, em casa de pequena familia, precisa-se, á RUA CARLOS GOMES n.º 571 — PRADO. (31159)

ENFERMEIRA — Precisa-se de uma enfermeira que durma, em domicilio para fazer companhia a uma senhora. Tratar á AVENIDA 17 DE AGOSTO n.º 680 — SANTANA. (31244)

EMPREGO — Necessito de um rapaz que tenha bôa letra, seja dactilografo e tenha algum conhecimento de contabilidade. Fineza não se apresentar sem esses requisitos. Cartas do proprio punho para ODECAM, aos cuidados deste jornal. (31145)

FABRICANTES DE VASSOURAS — Consultem pelo telefone 9752 os preços de PIASSAVA especial e de segunda, para entrega imediata, na RUA DO APOLO n.º 53. (30914)

FARMACEUTICA procura responsabilidade numa Farmacia. Tratar á RUA JOÃO DE DEUS n.º 292 — TORRE. (31137)

NÃO EXISTE MELHOR GARANTIA — Tenho colocação para trezentos mil cruzeiros, com garantia hipotecaria de imoveis. Juros 8%, pagamento mensal, prazo 5 anos. Negocio direto. Cartas para ANTONIO DIAS, neste jornal. (31211)

PRACISTAS — Precisam-se de dois vendedores para colocarem produtos alimenticios e artigos de papelaria. Tratar com GREGO & CIA. LTDA. á rua Augusta n.º 808 — RECIFE. (31205)

PRECISA-SE de bons empregados para vacaria que tirem no minimo 55 litros em 2 horas. Preço: Cr$ 110,00 por semana com casa; e um encarregado que saiba ler e escrever. Preço: Cr$ 120,00 com casa para moradia. Favor não apresentar-se quem não estiver em condições. A tratar: RUA SUCUPIRA n.º 635 — TIGIPIO. (31222)

VENDEDOR — PRACISTA — Na base de comissões. Organização de vendas já muito bem introduzida e conhecida procura um senhor ativo e inteligente para trabalhar com artigos de alto consumo nesta capital e eventualmente no interior. Para pessoas habilitadas existem otimas possibilidades de lucro. Respostas para a posta restante deste jornal sob: CAPACIDADE. (31230)

AUTOMOVEIS

AUTOMOVEL — Não se preocupe em vender ou trocar seu carro, procure hoje mesmo GALVÃO á RUA IMPERIAL n.º 1032, que se encarrega de vender ou trocar com maxima garantia e rapidez tendo garage e oficina adaptadas para este fim. Fone 6788. (30912)

AUTOMOVEIS — Vendem-se dois FORD 38; sendo um PASSEIO e outro CAMINHÃO, ambos em perfeito estado de conservação. Aceitamos troca por terreno, casa ou outro automovel. Aceita-se tambem carros para conserto pois temos oficina aparelhada para conserto de automoveis de toda especie. A tratar á RUA 7 DE SETEMBRO n.º 339. (31138)

AUTOMOVEL STANDARD — Vende-se um tipo 14. HP., côr preta, com radio, ano 1947, matriculado no corrente exercicio. Conservação perfeita. Tratar á RUA DA MOEDA n.º 63. (3741)

AUTOMOVEL — Vende-se um, para criança, bem como um patinete e um velocipede em perfeito estado, por 1.000,00 as 3 peças. ESTRADA DE BELEM n.º 45. (31191)

BICICLETA GRATIS — As cartas enviadas a este jornal endereçadas á LUCIANO, por motivo de força maior estão á disposição dos seus respectivos remetentes para lhes serem revolvidas. (3333)

CHRYSLER IMPERIAL — 4 PORTAS — 1930 — FLUID DRIVE — Vende-se um carro do modelo acima, em perfeitas condições de funcionamento por preço de ocasião. Ver e tratar no EDIF. OURO BRANCO — 4.º andar. Falar com Guerra. (3760)

NEGOCIO URGENTE — Vende-se um PLYMOUTH 39, 4 portas, com maquina, forro e rodagem novos. A tratar á RUA CASTRO ALVES n.º 343 — ENCRUZILHADA. (31008)

VENDEM-SE 1 OPEL 37, preço 11 mil cruzeiros, 1 caminhonete FORD 29, preço 7 mil cruzeiros. 1 caminhonete CHEVROLET 28, 6 mil cruzeiros, 1 DE SOTO, preço 8 mil cruzeiros, 1 PACKARD, 28 preço 15 mil cruzeiros, 1 caminhão CHEVROLET 41, preço 15 mil cruzeiros. Informa GALVÃO á rua Imperial n.º 1032. Fone 6788. (31184)

VENDE-SE uma Empresa de Onibus. Explorando a linha de SUCUPIRA, tendo a mesma oficina, socorro mecanico, etc., e um CHEVROLET 40 passeio. Negocio urgente. Tratar na RUA DIREITA nº 167 ou pelo fone 7356. (31231)

ESCOLAS E CURSOS

AULAS PARTICULARES — Habilita-se com eficiencia o candidato que quiser estudar Latim, Português, Francês, Espanhol, Inglês, Taquigrafia e Matematica. Contrato á RUA DUQUE DE CAXIAS n.º 340 — 2.º andar. (30819)

CURSO PRATICO DE RADIO — Particular, diplomado pelo I. R. Rey de Buenos Ayres, leciona em sua residencia. Turmas de 12 alunos. Matriculas abertas para a 2a turma. RUA 21 DE ABRIL — junto ao 139 — AFOGADOS. (31186)

CURSO de Admissão ás Escolas Militar, Naval, de Aeronáutica, Prep. de Cadetes e Sarg. das Armas. Direção de M. HOLLANDA — RUA VELHA n.º 272. (31103)

MADAME FELICIANA — Costura-se vestidos com a maxima perfeição obedecendo os ultimos figurinos, preço modico ao alcance de todos os bolsos. Ensina-se corte por metodo rapido e facil, professora diplomada pela academia de corte do Rio de Janeiro. RUA DA IMPERATRIZ n.º 139 — 2.º andar — sala de frente. (31152)

PROFESSORA — Aceita alunos de todas as séries do curso primario e alunos do curso ginasial para orientar nos estudos do colegio. Tratar na RUA BUENOS AYRES (transversal á rua do Hospital) — junto ao n.º 58. Diariamente. (31218)

PIANOS

PIANOS — Querendo consertar os vossos pianos e serafinas com materiais genuinos, dirigi-vos á RUA IMPERIAL n.º 169. Lá encontrareis o abalizado profissional Nathanael Pessoa. (29958)

VENDE-SE um piano, cor clara, teclado de marfim, cordas cruzadas, 3 pedais, preço de ocasião. A tratar á RUA DAS CALÇADAS nº 136 — bairro de S. JOSE'. (30051)

VENDEM-SE 2 pianos de fabricantes Americanos, sendo, um em caixa de jacarandá e uma maquina para sapateiro SINGER manual. A tratar na RUA CONDE DA BOA-VISTA n.º 83 — RECIFE. Antonio Germano. (30904)

DIVERSOS

ADVOGADOS — Nestes proximos dias será instalado o moderno escritorio de advocacia dos Bachareis Cléa Coutinho, Otavio Coutinho e Murilo Costa Rego, á AVENIDA GUARARAPES n.º 111, sexto andar, salas 607-8 (EDIF. SULACAP). Os interessados procurem provisoriamente, ao advogado Otavio Coutinho, em sua residencia á RUA AFONSO PENA n.º 393. (31019)

A TABELA OFICIAL — DA "MOVELARIA ALIADA": Cr$ ... 180,00 uma cama Patente "faixa azul": Cr$ 86,00 uma cadeira "Gerdau"; Cr$ 450,00 um otimo guarda-roupa com espelho; Cr$ 330,00 uma cama Patente para casal com 12 molas "faixa azul". Cr$ 2.500,00 uma moderna sala de jantar de imbuia trabalhada com 9 peças; Cr$ 900,00 um fino grupo estufado com veludo de seda com 4 peças; Cr$ ... 350,00 uma cristaleira em madeira de lei, estilo "carioca"; Cr$ 580,00 um finissimo grupo estufado de Damasco com 4 peças; Cr$ 450,00 um moderno toilete de imbuia; Cr$ .. 2.700,00 um fino completo dormitorio conjugal com 6 peças; Cr$ .... 250,00 uma mesa para jantar de 1 coluna; Cr$ 750,00 um finissimo guarda-roupa de imbuia; Cr$ 650,00 uma moderna cama de imbuia trabalhada com lastro especial de 16 molas; Cr$ 700,00; um modernissimo buffet de imbuia; Cr$ 290,00 uma especial estante; Cr$ 320,00 um grupo de vime com 4 peças; Cr$ .. 300,00 um otimo pestiqueiro em madeira de lei; Cr$ 19,50 um metro de finissimo Damasco para cortinas e cobertores; Cr$ 1.950,00 um grupo Gerdau super-luxo; por preços nunca vistos e verdadeiramente baixos, temos em deposito gigantesco estoques de camas "Patente", cadeiras "Gerdau", salas de jantar, puxadores de todos os tipos, veludos, damascos, maletas, etc., tudo isso importado de afamadas fábricas do Sul, diretamente para a MOVELARIA ALIADA da rua do Livramento 35 — RECIFE. Móveis novos, entrega imediata, preço unico e á VISTA. Faça uma visita a aliada de sua economia e peça uma tabela de preços. Aproveitem somente este mês a maior LIQUIDAÇÃO DE MALETAS DE COURO, com 20% de desconto na MOVELARIA ALIADA. (2742)

AQUECEDORES A' GAZ — Fogões á gás, lenha, carvão e oleo. Despensas de aço. Baterias de aluminio. Cortadores de frios. Balanças para todos os fins. Cofres. Radios. Refrigeradores. Bicicletas. Carrinhos para armazens. Fogareiros, ventiladores e ferros eletricos. Serviços de louça para mesa. Garrafas termicas, etc. J. CASTRO & CIA., RUA CAMBOA DO CARMO n.º 136. (2110)

AOS COLECIONADORES DE MOEDAS — Vende-se uma moeda de prata de duzentos reis, do ano de 1862. A tratar com IRENIO, em BENDA, PRIORI & CIA., á rua Padre Muniz n.º 127 — RECIFE. (3735)

ALUGA-SE OU VENDE-SE — Uma otima maquina de costura SINGER, a tratar na rua do Veiga n.º 217 — STO. AMARO. (31162)

A QUEM INTERESSAR — Costura-se vestidos para criança e enxovais. RUA DA CONCORDIA n.º 493. (31163)

AMPLIFICADORES de som para pequena e grandes cidades no interior do Brasil. OFICINA UNIVERSAL. PALMA n.º 328 — 2.º andar. Técnico responsavel — Claudio Mota. (31247)

AO Coração de Jesus, agradece uma graça extraordinaria. J. G. (31238)

ANATOMIA — Vende-se uma, de Testut. Tratar com o academico Paulo Ramos, á AVENIDA MANOEL BORBA n.º 419.

BONITAS POLTRONAS — (4 peças). Veludo bom, preço baratissimo. IMPERADOR n.º 235 — 3º andar. (3730)

BILHARES — Vendem-se 3 snookers e um carambola por bom preço, porém só interessa negocio á vista. TUJAGUE — ESTRADA DE BELEM n.º 45. (31191)

DONAS DE CASA, economizai mais de 50% no gasto de combustivel de vossa cozinha, comprando lenha partida para fogão vinda diretamente do interior e colocada em qualquer local indicado. Um metro de lenha partido dá 280 feixes dos que os intermediarios vendem a um cruzeiro. Este fornecimento feito diretamente em caminhão custará apenas Cr$ 65,00 cada metro. Pedido para á RUA BARÃO DE ITAMARACA' n.º 22 — ESPINHEIRO, ou pelo telefone 3447. (30406)

DORMITORIO — De estilo em sucupira com 9 peças de alto luxo e fino gosto, vende-se. Ver e tratar á RUA COELHO LEITE n.º 57 em frente do Parque 13 de Maio, perto do Cemiterio Sto. Amaro. (31240)

E' com ela que eu vou! INOVAÇÃO é batatal para os cabelos brancos, faz sumir-se em 8 dias. A' venda na DROGARIA VILAÇA. (30634)

ENCERAMENTOS — Raspagem de assoalho, limpeza em geral de casas comerciais e residenciais, consulte "A ENCERADORA", que dispõe de auxiliares especializados, serviço garantido e preços modicos. RUA DA PALMA n.º 318 — 1.º andar. Fone: 7653. (31132)

FOGÃO — Vende-se 2 bocas, esmaltado, 15 dias de uso, forno e chaminé, nunca usados. 2.500 cruzeiros. RUA PASSO DA PATRIA n.º 236 — apto. 4. (31107)

FOGAO — Vende-se, 3 bocas, esmaltado, 15 dias de uso, forno e chaminé, nunca usados. 2.500 cruzeiros. RUA PASSO DA PATRIA nº 236 — apto. 4. (31107)

FOGAO tipo Inglês, esmaltado, com caldeira e estufa, otima chaminé e servindo para lenha e carvão. Preço baratissimo. Cr$ .... 1.300,00. RUA DE HORTAS n.º 33 — 1.º andar. (30992)

FIGADO DOENTE — Não tenha figado doente. Tome "CAPEBENO" e ria-se de contente. (3230)

GADO LEITEIRO A' VENDA — Vendem-se vacas, com crias novas, outras amojando, novilhas e garrotas. Ver na AVENIDA CENTRAL n.º 6542 — BARRO. (31165)

GRATIFICA-SE a quem encontrou uma carteira de reservista de numero 604.500, pertencente a JOSE' VICENTE DE BAROS CARVALHO, perdida ontem no onibus de Jaboatão, obsequio entregar á RUA DA MATRIZ n.º 68. (31245)

INSTRUMENTOS MUSICAIS — Não se iluda meu amigo! Antes de comprar o seu instrumento musical, ou seu instrumental para BANDA DE MUSICA ou JAZZ, consulte primeiramente os preços d'O CLARIM PERNAMBUCANO, é quem mais barato vende. RUA IMPERIAL n.º 273. LA. V. S., não comprará seu instrumento semi-tonado, porque o seu proprietario é Musicista Especialista em consertos e reformas de instrumentos musicais para todo o norte do BRASIL. (3238)

INOVAÇÃO — Já está á venda na DROGARIA VILAÇA, ali na rua Nova. Use INOVAÇÃO para os seus cabelos brancos e em 8 dias de uso, voltarão ao seu natural, mais belos ainda, que nunca. Não é graxa nem oleo, não suja a cabeça. Usa-se como loção. (30634)

LIVROS DE MEDICINA — Grande liquidação de Livros de Medicina, a preços reduzidos. CASA RAMIRO. RUA 1.º DE MARÇO nºs 14-24. (30071)

MOTORES ELETRICOS "CEB" — Para pronta entrega, trifasicos desde 0.5 a 15 HP., monofasico desde 1/4 a 1 HP., venda com facilidade de pagamentos, fornecemos orçamentos sem compromisso, atendendo chamados pelo fone 7136 — SOBRASIL — RUA DA PALMA n.º 417. (3517)

MANCAIS E ROLAMENTOS INDUSTRIAIS — Soc. Mecanica do Nordeste Ltda. RUA DA PALMA n.º 469 Fone 6360 (3081)

MAQUINAS inglesas para cortar grama. CASA INGLESA. CONCORDIA n.º 166. (3744)

MAQUINA DE COSTURA SINGER — A Companhia Singer avisa que comprará, pelo preço atualmente em vigor, a maquina de costura, de sua fabricação, adquirida antes do ano de 1870 e em funcionamento, afim de expor em suas vitrines durante a SEMANA DA COSTURA, em novembro vindouro. RUA DA IMPERATRIZ, 162 — RECIFE. (3762)

MOVEIS PELO PRAZIARIO — Salas de jantar e visita — Dormitorios — Moveis para escritorios — Moveis laqueados — Patentes e Gerdau — Maquinas de escrever e calcular — Arquivos e Cofres — Refrigeradores — Geladeiras — Radios — Radiolas — Pick-up — Bicicletas para moças, rapazes e crianças — Fogões — Faqueiros e Baterias de aluminio. RUA DIARIO DE PERNAMBUCO n.º 107 — 1.º andar.

MOVEIS A BAIXO CUSTO — Proprios para ligeiras instalações, veraneios, residencias provisorias e escritorios encontram-se á RUA DO ARAGÃO n.º 62 — BOA-VISTA. Preços espetaculares. (3736)

MINHA Sra., faça ao menos uma experiencia, para sua casa, para o paladar de sua familia, mande adquirir manteiga pura na RUA VELHA n.º 275 e fique satisfeita. Por estes dias manteiga sem sal de otima qualidade. (30062)

OTIMA OPORTUNIDADE — Por motivo de despejo vendem-se moveis e utensilios, pertencente a um Bar á praça Maciel Pinheiro nº 54. Otimo refrigerador Westinghouse, medio, com 4 portas, semi-novo. Cadeiras GERDAU, mesas, armação, balcão com vitrine pedras para bancada de cozinha etc. Ver e tratar no mesmo. (31182)

OFICINA UNIVERSAL — Consertos em radios e radiolas. Criterio e garantia. PALMA n.º 328 — 2.º andar. (31247)

PIASSAVA — Especial e Segunda vende-se qualquer quantidades aos melhores preços. Consultem pelo telefone 9752. RUA DO APOLO n.º 53. (30914)

QUER COMER BEM — Procure fazer suas refeições no restaurante "A MINHOTA DO RECIFE", onde V. S. encontrará cozinha de primeira ordem, em ambiente puramente familiar. RUA DIARIO DE PERNAMBUCO n.º 86. (31283)

REPUTE BEM SEUS OBJETOS — Na RUA DO ARAGÃO n.º 62 pagam-se os melhores preços para tudo que represente valor. Metais — cristais — porcelana — joias — moveis — radios etc RUA DO ARAGÃO n.º 62 — BOA-VISTA. (25852)

REFEIÇÕES A DOMICILIO — Fornecem-se a preços comodos para qualquer casa de familia ou damos refeições avulsa. Dispomos de marmitas para os interessados. RUA DE HORTAS n.º 78 — RECIFE. (31037)

RADIOS e Aparelhos Sonoros — OFICINA UNIVERSAL — Conserto e reparações. PALMA n.º 328 — 2.º andar. (31247)

SELOS — Aos jovens colecionadores e principiantes. Tragam-me todas as suas duplicatas do Brasil e recebam, em troca, selos estrangeiros novos e usados. Seriedade absoluta. Tenente Lordello — AV. BEIRA-MAR n.º 5880 (PIEDADE). Vila Oficiais Aeronáutica, aos sabados e domingos. (30981)

TRANSFORMADORES de aumentar corrente. OFICINA UNIVERSAL. PALMA n.º 328 — 2.º andar. Enrolamento em geral. (31247)

VIDROS, ESPELHOS, PARA MOVEIS — Coloca-se em domicilios, conserta-se imagens e executa-se por encomenda. Conserta-se bonecas, molduras antigas e reforma espelhos, vidros em parabrisa de automoveis. RUA ESTREITA DO ROSARIO n.º 237 — bairro de STO. ANTONIO. (31234)

(Conclue na 11.ª página)

ILEGÍVEL

LLOYD BRASILEIRO

(PATRIMONIO NACIONAL)

Agente: ANTONIO ALVES DE FREITAS SOBRINHO — Av. Marquês de Olinda, 130/136 Recife

TELEFONES: Gerencia e Informações — 9625. —: Passagens, Fretes e Faltas & Avarias — 9262

NORTE

"ARACAJU" (CARGUEIRO) — No porto aguardando atracação, sairá após indispensavel demora para:

Cabedelo, Fortaleza, A. Branca.

"BARBACENA" (CARGUEIRO) — Esperado dia 16, para:

Cabedelo, Fortaleza, Tutoia e S. Luiz.

"RIO OIAPOQUE" (CARGUEIRO) — Esperado dia 15, para:

Fortaleza, S. Luiz e Belem.

"RIO SOLIMOES" (CARGUEIRO) — Esperado a 12, para:

A. Branca, Fortaleza, Belem, Santarem, Obidos, Parintins, Itacoatira e Manaus.

SUL

"RIO DOCE" (CARGUEIRO) — Esperado dia 12, para:

Salvador, Rio, Santos, Rio Grande, Pelotas e P. Alegre.

"DUQUE DE CAXIAS"

(7.641 tons. deslocamento) Esperado dia 19, para:

Salvador, Rio e Santos.

"ACRELOIDE" (Cargueiro) — No porto atracado armazem 7, sairá hoje às 17 horas, para: Rio de Janeiro.

"CARIOCA" (CARGUEIRO) — Esperado dia 12, para:

Maceió, Rio, Santos, Rio Grande, Pelotas e Porto Alegre.

"RODRIGUES ALVES"

(4.800 tons. deslocamento)

Esperado dia 18, para:

Maceió, Salvador e Rio.

LINHAS TRANSATLANTICAS

"CMTE. LYRA" (CARGUEIRO)

Esperado no dia 12, para: FORTALEZA, BELEM, LA GUAIRA, TRINIDAD, HAVANA e NEW YORK.

"BARROSO" (CARGUEIRO)

Esperado a 12, para: TENERIFE, HAVRE, LONDRES, ANTUERPIA, ROTERDAM, HULL e HAMBURGO.

"CUIABA"

(11.800 tons. deslocamento)

Esperado a 13, para: RIO, SANTOS e B. AYRES.

"LOIDE VENEZUELA" (CARGUEIRO)

Esperado a 15, para: SALVADOR, RIO, SANTOS, R. GRANDE e P. ALEGRE.

"LOIDE PERU" (CARGUEIRO)

Esperado dia 14, para: SALVADOR, RIO e SANTOS.

HOJE **PARQUE**

As 2,40 - 7,30 - 9,30

Uma das realisações mais empolgantes jamais saída dos studios italianos!

Aldo FABRIZI
Mar MOORE
Mirela MONTI
— em —

VIVER EM PAZ

(Imp. 10 anos)

HOJE **MODERNO**

As 1,30 - 3,30 - 5,30 - 7,30 - 9,30

TARZAN CONTRA O MUNDO

A mais eletrizante realização da Metro
— com —
JOHNNY WEISMULLER
MAUREEN O'SULLIVAN
— e —
JOHNND SHEFIELD

BOA VISTA

HOJE — As 6,30 e 8,30

ASSALTO nas TREVAS

e a 1.ª serie do drama

A SOMBRA DO TERROR

4.ª feira: —

AO RUFAR DOS TAMBORES

HOJE — no — **ART-PALACIO**

ROSSANO BRAZZI
CARLO NINCHI
ELLI PARVO

no grandioso filme da SCALERA

MASCARA DE SANGUE

Produção da ART-FILMS

SEGUNDA-FEIRA: — CALIFORNIA

DOMINGO: ÁS 10 HORAS — TRIANON "PERVERTIDA" — (Imp. 18 anos)

TRIANON

HOJE: 2,30 - 4,30 - 6,30 - 8,30

(Imp. até 14 anos)

Ele não ignorava os seus pecados, a sua maldade, e ainda assim amava-a perdidamente!

ROBERT MITCHUM — JANE GREER

FUGA AO PASSADO

Direção de JACQUES TOURNEUR — (RKO)

2.ª FEIRA: A HOTELEIRA DO CAVALO BRANCO

COMPANHIA NACIONAL DE NAVEGAÇÃO COSTEIRA

(PATRIMONIO NACIONAL)

VAPORES PARA O NORTE

ITAHITE (Passageiro) — Esperado no dia 11, sairá para: Natal, Fortaleza, São Luiz e Belem.

RIO JURUA' (Cargueiro) — No porto armazem 9, sairá para: Cabedelo, Fortaleza, São Luiz e Belem.

VAPORES PARA O SUL

RIO JURUA (Cargueiro) — No porto armazem 9, sairá sairá para: Maceió, Bahia, Rio e Santos.

ARASSU (Cargueiro) — No porto sairá para: Rio, Santos e Itajahy.

ARATIMBÓ (Passageiro) — No porto sairá para: Maceió, Bahia, Rio, Santos, Rio Grande e Porto Alegre.

ITAPURA (Passageiro) — Esperado no dia 11, sairá para: Maceió, Bahia, Vitoria, Rio, Santos, Paranaguá, Rio Grande, Pelotas e Porto Alegre.

INFORMAÇÕES COM O AGENTE: **ULISSES DE F. CORREIA**

Avenida Alfredo Lisboa — Edif. COSTEIRA — Telefone 9214 — Secção de Fretes

Para os vossos seguros MARITIMOS e TERRESTRES dai preferência à COMPANHIA LLOYD SUL AMERICANO — Informações com o agente JOSÉ SICUPIRA — Edificio Costeira — 9607

TEATRO SANTA ISABEL

VIVIANI

HOJE E TODAS AS NOITES ÀS 20,30

LYSON GASTER

e sua brilhante Cia. de Teatro Musicado sob a direção de VIVIANI

SOMOS SÊRES HUMANOS

EM FESTA ARTISTICA DE LYSON GASTER

— AMANHA —

SONATA AO LUAR

Pequenos anuncios

(Conclusão da 10.ª página)

VENDEM-SE — Uma mesa e seis cadeiras; um sofá conjugável (pode ser convertido em cama durante a noite); uma cadeira de braço com descanso para os pés; uma mesa elastica tipo americana e um arquivo de aço. Ver e tratar à RUA CONSELHEIRO AGUIAR n.º 2221 — BOA-VIAGEM. (31158)

VENDE-SE um lindo grupo estofado com quatro peças, para sala; preço Cr$ 4.500,00, aceita-se oferta razoavel, tratar na RUA S. GONÇALO n.º 79 — das 9 às 11 ou das 16,30 às 17 horas. (31070)

MOORE-McCORMACK Lines

LINHA DO ATLANTICO

MORMACKITE — Descarregando para o Armazem n. 1, seguindo para: Maceió, Bahia, Vitoria, Rio, Paranaguá e P. Alegre.

MORMACELM — Descarregará n/porto em 16 de Agosto, seguindo para: New York, Philadelphia e escalas.

MORMACWREN — Descarregará n/porto em 31/8, seguindo para: Rio, Montevideo e B. Aires.

LINHA DO PACIFICO

MORMACGULF — Descarregará n/porto em 17/8, seguindo para: Rio, Santos, Montevideo, B. Aires.

MORMACLAND — Carregará n/porto cerca de 15/8, seguindo para: Venezuela, Colombia, Panamá e portos do Pacifico até Vancouver.

OS NAVIOS ACIMA DISPÕEM DE ACOMODAÇÕES DE PRIMEIRA CLASSE PARA UM LIMITADO NUMERO DE PASSAGEIROS.

Mais informações com

MOORE-McCORMACK (NAVEGAÇÃO) S. A.

BAHIA - SANTOS - RIO - SÃO PAULO
BELÉM - SÃO LUIZ
RECIFE: Av. Alfredo Lisboa, 539-2.º - Tel. 9539

MALA REAL INGLESA

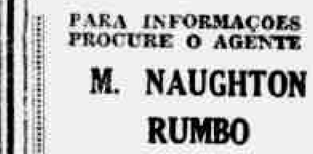

PARA INFORMAÇÕES PROCURE O AGENTE

M. NAUGHTON RUMBO

TELEFONE: 9-1-1-2

Rua do Bom Jesús, 226

RAIO X

Dr. Mário Amorim Lemos

Radiologista do Hospital Pedro II e do Serviço Social da Industria

Completa e moderna aparelhagem para Radiodiagnostico

Consultorio: Rua da Palma, 295 — Sael — Salas 106 e 107 das 14 às 18 horas. (31250)

Alcance a Felicidade que aspira!

Procure conhecer o meio de vencer as influencias opóstas á sua felicidade, e vença os obstaculos da sorte usando um TALISMAN eficiente no assunto. Peça sem compromisso o interessante folheto explicativo, a P. EMTE, Caixa Postal 1141 — Porto Alegre — R. Grande do Sul.

Exija CLIPPER CARGO

Os Clippers da PAA levarão suas cargas e encomendas a qualquer parte do mundo, rápida, segura e econômicamente.

Viaje pela rede aérea com experiência EXTRA!

Para mais informações dirija-se à

PAN AMERICAN WORLD AIRWAYS

A Rêde dos Clippers Voadores

Edificio Grande Hotel

Tels. 9121 - 9683 - 7399

DIGA CONOSCO

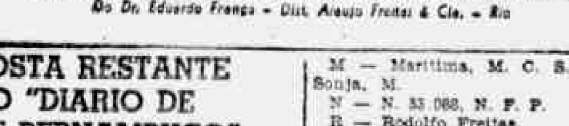

LU — GO — LI — NA

FERIDAS, FRIEIRAS, BROTOEJAS, DARTROS, COMICHÕES, ASSADURAS.

Do Dr. Eduardo França — Dist. Araujo Freitas & Cia. — Rio

Comercio e Finanças

MERCADO DE CAMBIO

Ultimas cotações do mercado de cambio:

	Oficial A' vista Compra	CABO Compra
£ Cr$	74,0355	
US$	18,36	
F. F.	0,0837	
Esc.	0.7441	0.7472
Marcos Comp.		
PSCH	0,3920	
Florins:		
F. S.	4,2596	4,2740
Belgas	0,4193	
DAN. KR.	3,6300 Coroa	
SW. KR.	5,1162 Coroa	
KC.a	0,2676 Coroa	

	Livre Bancario Vista	CABO
£	73,3048	
US$	18,73	
Pts.	1,7149	
F. F.	0,0873	
F. F.	0,06373	
Esc.	0,7579	0,7010
Marcos Comp.	0,8080	
Florins:		
F. S.	4,3738	0,3036
Belgas	0,4271	
DINAMARQUE	3,9008	
SUECIA	5,2109	
TCHECOSLOVAQUIA	0.2744 á/v.	

ALFAIATARIA DOIS IRMAOS

Aviso

Estamos avisando aos senhores abaixo, que, caso não procurem as suas roupas dentro do prazo de quinze dias, as mesmas serão vendidas para pagamento das nossas despesas, com os funcionarios da referida Alfaiataria, situada á rua do Livramento n. 8, 1.º andar:

Senhores: Severino Luiz Gonzaga — Martiniano dos Santos — Ananias L. Silva — Adonias Pereira — Antonio Castano Lucas — Genesio da Silva Rocha — José Pereira do Nascimento — Osvaldo de Frances — Inacio Francisco dos Santos — Julio José da Silva — Amaro J. de Barros — Antonio Pereira — Antonio V. da Silva — Raimundo Guimarães — Osmar Eugenio Oliveira — Avelino Ramos — Manoel Cicero da Silva — José Cavalcanti — Nestor Alves — Marcilio Igarre — Elieses Alves da Silva — Marcelino Ferreira da Silva — Severino Cavalcanti de Oliveira — Roldão Crispim de Medeiros — Milton José Carneiro — José Ferreira Amorim — Manoel Barbosa — Vital G. Oliveira — Arlindo José Cabral — Orlando Simões — Jorge Salvador — José Bruno de Moura — Cicero Augusto Galindo — José F. da Silva — José Ferreira da Silva — José Henrique Santos — José Matias — Ludegerio — Francisco — José R. Oliveira, Antonio Pinho — Nenozon Oliveira — Severino Gomes da Silva — Vital Alexandre — Mauricio Morais — Antonio Vasconcelos — Raimundo Teodoro de Souza — José da Paz Silva — José Francisco da Silva — Edelido Correia — Antonio Vieira Primo — Antonio Pereira da Silva — José Severino — Albany Carneiro.

Manoel Olimpio da Silva

(31251)

CAMARA MUNICIPAL

Instala-se, hoje, a 3.ª sesão ordinaria

A Camara Municipal do Recife, realizou, ontem, uma reunião preparatoria á 3.ª sessão ordinaria do ano. Compareceram todos os vereadores. Foi convocada a casa para a reunião de instalação da 3.ª sessão ordinaria do ano, a realizar-se hoje, ás 14 horas.

INSTITUTO DE BELEZA SUEZ

Aviso

A firma Manoel de Sousa Ferreira estabelecida com o Instituto de Beleza Suez, nesta cidade, convida a sra. Natalia Pessoa, portadora da carteira profissional n. 89.600 a voltar a ocupar o seu gabinete de trabalho dentro do prazo de três dias, a contar desta data; em caso contrario será demitida do mesmo estabelecimento por abandono ao trabalho, de acordo com a lei em vigor.

Recife, 9 — 8 — 948.

Manoel de Souza

(31252)

POSTA RESTANTE DO "DIARIO DE PERNAMBUCO"

Na Posta Restante deste jornal há cartas para as seguintes pessoas:

A — Augusto Climaco de Lima, Augusto, Aprendiz, Aliança Produtora e Ind. Ltda., Amil.

C — C. A. M., Celia, Cial, Caboclinha, Cravo.

D — Drogas.

H — Hercules, Hely Caldas, Hermogenes Carvalho.

J — Jane, Jarani.

M — Marttima, M. C. S., Maria Sonja, M.

N — N. 33.088, N. F. P.

R — Rodolfo Freitas.

— Telegramas para Sociedade, Pedro Albino.

— Documentos dos srs. Cecar João da Silva, Helio Moacyr de Souza, Manoel Mendes Ribeiro, Antonio Virgulino dos Santos, Manoel Tavares do Nascimento, Milton Simões Campelo, Maria das Vitorias de Azevedo Lima, Maria da L. C. de Araujo e Izabel Nunes de Lima.

— Uns oculos de grau encontrado na calçada deste jornal.

INDICADOR PROFISSIONAL

MEDICOS

DR. PEDRO CARNEIRO LEAO
Clinica exclusiva de Senhoras
Tratamento médico e cirurgico das doenças do Estomago Figado — Intestino e do Aparelho Genital — Disturbios glandulares — Cura de Enterite e de Emagrecimento
Consultório: Imperatriz, 211 1.º andar — Das 15½ ás 18

DR. JOAO SUASSUNA FILHO
Ouvidos - Nariz - Garganta
Especialists dos Hospitais Santo Amaro Infantil
Consultorio: Av. 10 de Novembro — Edificio Sertã — 5.º and. Residencia: Pessoa de Melo, 149 — Madalena — Recife

Dr. Agenor Bomfim
DOENÇAS DOS PULMÕES BRONQUIOS E PLEURAS
RAIOS X e ONDAS CURTAS
No consulterio e em domicilio
Imperatriz, 140 — Fone: 2284

Intestinos, Reto e Anus
Tratamento médico e cirurgico)
DR. JOSE' DE MORAIS
Cura das hemorroidas internas e varizes, sem operação. Tratamento das parasitoses intestinais por processo simples, rápido e eficaz, dispondo de aparelhagem apropriada para o banho intestinal completo, fisioterapia, endoscopia, etc.
ED. SEGURADORA — Sala 300 — Tel. 6322

Dra. Conceição Lins
Médica do Hospital Santo Amaro
DOENÇAS DE SENHORAS E OPERAÇÕES
Cons: Edificio Santana - Sala 204 - 2.º andar - Consultas das 16 ás 18. Resid: Rua José Bonifacio, 529 — Torre.

DR. LUIZ TAVARES
Docente de Clinica Cirurgica da Faculdade de Medicina do Recife
CIRURGIA — TRAUMATOLOGIA
Consultório: — Edificio dos Bancários. Av. 10 de Novembro — 6.º andar, Salas 604-605. Das 15 ás 18 horas. Residência: — Avenida Beira Mar, 2938. Fone: 7172, Ramal 20

DR. NEWTON TEIXEIRA LOPES
Cursos de especialisação no Rio, S. Paulo, Montevidéo e B. Aires
Doenças pulmonares, Bronquios e Pleuras — Raios X
Pneu artificial - Aparelhagem para inhalações de substancias medicamentosas
— Cirurgia da Tuberculose —
Consultas de 15 ás 18 horas, exceto aos sabados. Cons: Ed. Santana - F. 7611. Rua Nova, 306 - 2.º - sala 205. R. Rua Gouveia de Barros, 114 F. 3008

Dr. JORGE ELYSIO
Clinica Medica
DOENÇAS DE CRIANÇAS
Consultorio: Edificio Seguradora, sala 308 - 3.º and.
Horario: 16 ás 18 horas
Residencia: Rua do Amazonas, 91 — Boa-Viagem
(3673)

DR. JOAO ASFORA
Doenças do Pulmão, Pleuras e Bronquios — Raios X
Consultorio: Rua do Hospicio n. 71
Residencia: Avenida Beira Mar n. 5802 — Telefone 82 Ramal 1172

DR. DOURADO DE AZEVEDO
DOENÇAS DO RETO E ANUS — Dos Hospitais Centenário e Português — Especialista Chefe do Hospital S. Amaro — Ex-assistente do prof. Pitanga Santos — Cura das hemorroidas sem operação e sem dôr — Edificio S. Antonio, rua da Palma 216, 3º and. — Fone 6548, de 14 ás 18 horas, nos sábados das 9 ás 12 horas.

DR. JOÃO MARQUES DE SA'
Diretor da Casa de Saude São José
Da Assistencia a Psicopatas. Doenças nervosas e mentais. Formas nervosas da sifilis. Malarioterapia. Tratamento moderno da esquizofrenia. Doenças internas. Consultório: Avenida 10 de Novembro, Edificio Sertã, salas 203 e 204 (2º andar). Consultas das 4 ás 6 da tarde. Residencia: Travessa da Baixa Verde, 166 — Derby. Fone: 28.400

Dr. José Asfóra
Curso de Aperfeiçoamento na Argentina
Gastroenterologista do Hospital da Policia Militar
ESTOMAGO - FIGADO — INTESTINOS — DIABETE — OBESIDADE
Consultorio: — Ed. Almare —Av. 10 de Novembro 154— 1.º andar — Salas 107 e 108. Consultas das 14 ás 17,30 horas e aos sabados das 14 ás 15 horas. (2573)

DR. ARNALDO MARQUES
DOENÇAS DO CORAÇÃO DO SANGUE E DOS RINS
Consultas á Hora Marcada
Rua Nova, 371 - 1.º
das 15 ás 18 e 30 horas
Telefone 6215
Res. — SOLEDADE, 116
Telefone 2343

PROF. COSTA CARVALHO
Doenças internas — Coração e vasos — Estomago intestinos e Figado
Cons.: Rua da Aurora, 119 - 1.º — Resid.: Av. Rosa e Silva, 1796 — Fone: 28312

Dr. Alfrêdo Gaspar
Cirurgião-Dentista
Tratamento dos dentes e doenças da bôca
CIRURGIA — PROTESE RAIOS X
Das 2 ás 6 da tarde
IMPERATRIZ N. 269 1.º andar

POLICLINICA "MIGUEL COUTO"
Estrada de Belem, 1581
(Circular de Campo Grande)
PROFESSOR DR. ODILON GASPAR
(da Faculdade de Medicina)
Cirurgia — Doenças de Senhoras — Pele — Sifilis e doenças venereas
Das 9 ás 10 1/2 diariamente e de 14 ás 16 — nas 3as., 5as. e sabados

Dr. J. Bittencourt
MOLESTIAS DE SENHORAS
Consultório: Rua 1.º de Março, 30 — 1.º andar
Das 10 1/2 ás 12 e das 15 1/2 ás 18 horas
Residencia: Rua do Espinheiro, 239 — Telefone: 28385

PROF. ARSENIO TAVARES
Cirurgia Geral — Vias Urinarias — Ginecologia — Partos
Cons.: Rua 1.º de Março, 90 de 14 ás 17 horas — Res. Av. Boa Viagem, 3350 —
Fone: B. V. 73

Dr. Batista de Nazaré
Cl. Médica. Doenças dos pulmões, bronquios e pleuras. Pneumotorax Artificial. Aparelhagem para nebulisações — RAIOS X —
Cons: Ed. Santana, R. Nova, 306 - 2.º and. - sala 205 - Fone 7611. Horário: das 14 ás 16, exceto aos sábados
Resid: Largo do Encanta Moça, 284 — Pina

Dr. João Alfredo
Cirurgia Geral — Cirurgia Plástica - Emorroides - Hernia - Varizes - Hidrocele.
Avenida 10 de Novembro — Edificio Triano - Salas 201 e 202 — Das 11 ás 12 e das 15 ás 18 horas

DR. RUBEM CARNEIRO LEAO
Assist. Clin. Cirurgica Fac. Medicina (serviço do Prof. Barros Lima). Ex-interno plantonista da Maternidade de Derbi. Cirurgião estagiario do Pronto Socorro. Cirurgia Geral. Doenças de Senhoras. Partos. Diatermia de Ondas Curtas. Eletro-cirurgia — Cons. Ed. Trianon, 2.º - sala 206, diariamente de 9 ás 12 e de 15 ás 18 horas. Res. Rua Tenente Antonio João, 85 — Graças

Dr. Fernandes Vianna
Livre Docente de Clinica Medica da Universidade do Recife
Doenças Internas - Doenças da Velhice - Coração - Vasos e Sangue
Cons.: Edificio Banco Auxiliar Salas 22 e 23
Res.: Rua dos Pires, 1058 — Fone 4102

PROF. DR. LALOR MOTTA
Catedrático de Clinica Urologica da Faculdade de Medicina
Clinica das vias Urinarias e Cirurgia especializada — Endoscopia
Consultório: Edificio Slaper, Rua Nova, 345 — 1º andar — Fone, 6271
Horário: 11 ás 12 e das 16 e 1/2 ás 18 1/2
Residencia: Rua Góis Cavalcanti, 455 — Fone, 38 686

DR. DI LASCIO
Doenças Nervosas e Mentais
Cons.: 10 ás 12 — Sanatório Recife — Rua Padre Inglês, 257 — Fone: 2662; e de 16 ás 18 — Ed. dos Bancarios - 10.º andar — Fone: 6877. Res.: Rua Viscondessa do Livramento, 246 — Derbi — Fone: 2472 — RECIFE

DENTISTAS

Dr. LUCILIO MONTEIRO MOURA
Cirurgião-Dentista
Ass. de Patologia e Terapêutica do Curso de Odontólogia da Faculdade de Medicina
Tratamento das afecções buco-dentárias - Cirurgia-Protese - Raios infra vermelho e ultra-violeta. Cons.: Av. 10 de Novembro, 147 - Ed. do I.A.P.E.T.E.C., sala 606 — 6.º and. Diariamente de 8 ás 11 e de 14 ás 17, exceto nas 3as. a tarde e 6as. pela manhã.

Dra. BELA KAHAN
Cirurgiã-Dentista
Curso de especialização no Rio de Janeiro
CLINICA DE ADULTOS E CRIANÇAS
Consultorio: Edificio Trianon 1.º, sala 106. Consultas: DIARIAMENTE, de 10 ás 12.

ADVOGADOS

JOAO PINHEIRO LINS
— e —
CARLOS ARNALDO SELVA
ADVOGADOS
Rua do Imperador, 468 - 1.º andar — Fone: 6598 — Recife
DR. M. A. GODOY BEZERRA
Correspondente no Rio
Rosario, 31 — 5.º andar

PRUDENCIANO DE LEMOS
EULINO BARBOSA
ADVOGADOS
Causas: civeis, comerciais, criminais, trabalhistas e fiscais
Consultas e Pareceres
Escritório: Imperador, 400 — 1.º andar — Sala 1 — Fone: 6344 — RECIFE

IOFOSCAL
O fortificante indicado para as crianças em idade escolar

DIARIO DE PERNAMBUCO

PERNAMBUCO — RECIFE — BRASIL — TERÇA-FEIRA, 10 DE AGOSTO DE 1948

IOFOSCAL
O fortificante indicado para as crianças em idade escolar

Repercutem na Camara os acontecimentos de São José do Egito

A SITUAÇÃO DE BERLIM —, enquistada no interior da zona sovietica, permitiu que os russos cortassem todas as vias terrestres e fluviais de comunicações com os setores ocidentais na antiga metropole alemã, obrigando as autoridades americanas, britanicas e franceses e abastecerem os habitantes sob seu governo por meio de uma gigantesca "ponte aérea". Os russos erigiram uma enorme barreira cortando as principais ferrovias, as auto-estradas e o importante canal Weser-Elbe, que, através do territorio ocupado pela URSS, estabeleciam as comunicações vitais para as três zonas ocidentais. Na gravura acima, vê-se a situação de Berlim no centro da zona russa e, em ponto maior, a divisão da antiga Capital pelas 4 potencias ocupantes

HOUVE PROGRESSO NA LUTA CONTRA A MORTE?

MUITO ATRASADA A MEDICINA BRASILEIRA, NA OPINIÃO DO PROFESSOR BRANDÃO FILHO

O dr. Antonino Ferrari julga, entretanto, que temos acompanhado a evolução da ciencia médica universal

Reportagem de Elvia LORDELLO

RIO, 9 (Meridional) — Novas opiniões acrescentamos hoje á nossa "enquete" sobre o desenvolvimento alcançado pela medicina nos ultimos trinta anos, para o que continuamos a ouvir as maiores autoridades entre os nossos medicos.

Trazemos aqui os depoimentos dos drs. Augusto Brandão Filho e Antonino Ferrari, que acompanharam "pari passu" os progressos da ciencia medica.

O dr. Brandão Filho nasceu em 1881 no Estado do Rio e fez o curso medico na Faculdade de Medicina do Rio de Janeiro, hoje, pertencente á Universidade do Brasil. Iniciou sua profissão no Distrito Federal, logo após sua formatura, em 1903. Após belo concurso, ingressou como professor substituto na Faculdade de Medicina, em 1918, tendo passado a catedratico em 1925, na vaga do professor Severiano de Magalhães, cobrindo de então até hoje a cadeira de Clinica Cirurgica.

Tendo feito varias viagens de estudo á Europa, tornou-se um nome conhecido no exterior e hoje faz parte de varias associações estrangeiras: é membro da Academie de Chirurgie de Paris, da Association Française de Chirurgie, da Société Internationale de Chirurgie, da Sociedade das Ciencias Medicas de Lisboa, da Société Française d'Anesthesie et d'Analgésie, do American College of Surgeons e da Sociedade de Gastroenterologia del Uruguai, entre muitas outras, e no Brasil: membro da Sociedade de Medicina e Cirurgia de São Paulo, da Sociedade de Medicina e Cirurgia do Rio de Janeiro, etc.

Por todos estes titulos ilustres, o dr. Brandão Filho é ainda cirurgião do Hospital da Misericordia, do Colegio Anatomico Brasileiro.

E' o dr. Antonino Ferrari um velho batalhador no campo das atividades medicas. Antigo diretor do Hospital de São Sebastião e membro da Academia Nacional de Medicina, é ainda um grande estudioso das doenças infecto-contagiosas, sendo um dos que primeiro se dedicaram ao problema da Tisiologia no Brasil. Publicou tambem trabalhos sobre medicina, entre os quais um original estudo acerca do bicarbonato de sodio na cura do tetano e introduziu inovação no tratamento do paludismo.

AS PERGUNTAS

Eis as nossas perguntas:

1.º) — Avançou realmente a medicina universal desde os seus tempos de estudante até hoje, na luta contra a doença e a morte?

2.º) — Estará a medicina brasileira adiantada, atrasada ou em pé de igualdade relativamente ao progresso alcançado pela ciencia medica nos principais paises do mundo?

Na segunda hipotese, quais as razões do nosso atraso?

3.º) — Qual a contribuição do Brasil para o desenvolvimento da medicina universal?

HIGIENIZAÇÃO DAS GRANDES CIDADES BRASILEIRAS

Assim nos respondeu o dr. Antonino Ferrari:

1) Fazendo vida de estudante desde que deixei a clinica, sinto-me autorizo a responder as três perguntas que me fez a "Organização dos Diarios Associados".

Foi extraordinario o avanço, pois se extinguiram as mortiferas epidemias de febre amarela, variola, tifo e colera. As molestias endemicas: paludismo, ancilostomiase, sifiles, disenteria, o tetano e outras sofreram reducão nos seus estragos na vida humana.

A bilharziose começa a ser combatida com eficacia.

A tuberculose, que outrora dizimava 120 pessoas por cem mil habitantes, nesta capital, hoje pouco passa de 30.

A lepra vai, ano a ano, reduzindo sua propagação e perdendo a malignidade.

As vacinas, a impermeabilização do solo nas casas, o abastecimento dagua e o serviço de esgotos e do lixo, vieram, associados, completar o saneamento de muitas cidades.

O combate continuo contra o alcoolismo cronico e a fiscalização dos generos alimenticios foram medidas altamente eficazes.

A legislação sobre o trabalho, orientada no sentido da produção e assistencia social á familia, foram fatores desse sucesso de feliz progresso contra a morte e a doença.

A educação popular contra o analfabetismo e a instrução sanataria al alcance de todos para orientar a higiene pessoal, muito concorreu nesse objetivo.

A cooperação das autoridades sanitarias foi medida basica seral ao par da assistencia medica social.

2) A Medicina brasileira tem acompanhado a evolução da ciencia, sendo prova evidente a higienização das nossas grandes cidades.

Em alguns Estados da Federação esse progresso é maior.

São Paulo é o pioneiro das medidas sanitarias nos Estados.

Embora viva no Distrito Federal e sofra a simpatia do mesmo, não posso deixar de cumprir meu dever.

A iniciativa particular foi notavel neste seculo, em São Paulo.

Seus hospitais, seus laboratorios, institutos cientificos, particulares e oficiais, e a organização sanitaria se associaram, colaborando nesse objetivo.

O governo federal, nacionalizando os serviços de profilaxia contra a tuberculose, lepra e paludismo, além de outras molestias endemicas regionais, vai, certamente, alcançar a grande consolidação do homem brasileiro para o trabalho agricola, industrial e comercial.

3) A contribuição do Brasil não pode ser tão notavel como foi a da Europa no seculo passado, nem a dos Estados Unidos no presente seculo; porém, desde sua independencia progrediu dia a dia.

Pedro I fez divulgar na Europa largo convite aos homens de ciencia para virem ao Brasil e colaborarem tambem no ensino de suas Faculdades. Faculdade da Bahia teve notaveis colaboradores.

Wuckerer, no seculo passado revelou na Bahia a causa da opilação ou anemia tropical, demonstrando a presença do ancilostomo nas fezes, cujo parasita

(Conclue na 8.ª página)

RESPOSTA DO SR. ADEMAR DE BARROS AO MINISTRO DA JUSTIÇA

S. PAULO, 9 (Meridional) — E' o seguinte o texto do telegrama enviado, hoje, pelo governador Ademar de Barros ao ministro da Justiça, em resposta ao despacho que este lhe enviara a proposito da situação de São Paulo. "Acuso o recebimento de seu telegrama de hoje, em que pede informações sobre o estado de insegurança de que se queixam alguns representantes da Assembléia Legislativa de São Paulo e bem assim sobre graves ameaças de perturbação da ordem publica, conforme denuncia feita pelo deputado federal Plinio Barreto".

"Em resposta, devo esclarecer a v. excia. que tal insegurança e ameaça só existem na imaginação desvairada de alguns elementos fracassados politica e moralmente e que, de ha muito, procuram estabelecer, inutilmente, um ambiente de desconfiança e intranquilidade neste Estado. Posso assegurar a v. excia. que não existe nenhuma ameaça, quer ás instituições, quer á segurança pessoal de quem quer que seja. A policia paulista tem elementos suficientes para manter a ordem publica e garantir a inviolabilidade dos habitantes deste Estado que estejam ou se julguem estar ameaçados".

"Cumpre-me, tambem, esclarecer a v. excia. que o chamado atentado contra o lider Moura Andrade não passa duma revoltante farça engendrada por elementos oposicionistas para criar um clima favoravel ao golpe contra a autonomia de São Paulo. Falta ponderar que tal atentado consistiu na deflagração duma pequena bomba dentro da caixa do correio existente no predio onde ha mais de 10 meses não reside aquele deputado, causando insignificantes estragos materiais".

"Atendendo ao pedido do deputado Nelson Fernandes, que, apesar de ser desnecessario, a policia forneceu todas as garantias àquele que se dizem ameaçados. A situação reinante neste Estado é de absoluta ordem e segurança, o que poderá ser verificado por qualquer elemento insuspeito de interesses politico-partidarios que v. excia. determine como observador".

ESPERA-SE O DESFECHO

S. PAULO, 9 (Meridional) — Em fontes bem informadas assegura-se que o problema da intervenção federal em São Paulo evoluiu nas ultimas 48 horas, esperando-se a qualquer momento o seu desfecho. Varios nomes têm sido apontados para a interventoria. Falou-se no sr. Altino Arantes, mas este desmentiu. Sabado, dizia-se na Assembléia que o escolhido talvez fosse o sr. Costa Neto, ex-ministro da Justiça. Entretanto, sabemos que quem reune maiores possibilidades no momento é o sr. José Maria Whitaker, ex-ministro da Fazenda e figura expoente na vida economico-financeira de São Paulo.

TELEGRAMA AO SR. ADEMAR DE BARROS

RIO, 9 (Meridional) — O ministro da Justiça telegrafou ao sr. Ademar de Barros nos seguintes termos: "Comunico a v. excia., em nome do presidente da Republica, que s. excia. acaba de receber do presidente da Assembléia Legislativa de São Paulo o telegrama já divulgado pela imprensa e em que é encaminhado ao conhecimento de s. excia. o teor do requerimento da presente Assembléia sobre o estado de insegurança a que está submetido o povo de São Paulo". (Ass.) **Adroaldo Mesquita.**

VIOLENTO SURTO "QUEREMISTA"

SÃO PAULO, 9 (Meridional) — Soubemos que será violento o surto "queremista" que terá inicio aqui com a posse do novo diretorio do PTB presidido pelo deputado Porfirio Vaz. A despeito da divergencia da bancada trabalhista com o diretorio, sabe-se que o sr. Nelson Fernandes não estará alheio ao surto queremista. O sr. Nelson Fernandes discursará na Assembléia sobre o petroleo, defendendo o ponto de vista do ex-ditador ou seja o monopolio estatal do ouro negro brasileiro.

INSTRUÇÕES SOBRE O PETROLEO

SÃO PAULO, 9 (Meridional) — Durante a solenidade de posse do sr. Porfirio Vaz como presidente do diretorio do PRB neste Estado, deverão ser lidas, conforme apuramos, instruções sobre o petroleo brasileiro para os trabalhadores de São Paulo, as quais não constituem, podemos adiantar seguramente, uma manifestação do ex-ditador contra a intervenção federal no Estado, como se pensava aqui. No seu discurso o sr. Porfirio Vaz recomendará a distancia dos governos e permitirá que seja feita uma oposição construtiva, por parte dos petebistas. São tidas como certas as noticias da vinda do sr. Salgado Filho a esta capital, afim de participar da solenidade de posse do novo diretorio estadual do PTB.

APREENDIDAS AS EDIÇÕES DO "O POPULAR"

SÃO PAULO, 9 (Meridional) — A policia apreendeu as edições de "O Popular" que continham noticias consideradas tendenciosas e com carater de agitação. Será instaurado processo, o qual será encaminhado depois ao ministro da Justiça.

UMA BOMBA NA RESIDENCIA DO LIDER UDENISTA

SÃO PAULO, 9 (Meridional) — Pouco depois de meia-noite foi lançada uma bomba no jardim da residencia do deputado Moura Andrade, procer udenista e grande partidario da intervenção neste Estado. Não houve vitima e a delegacia de Ordem Politica está investigando o fato.

DESTRUIDO O MURO

SÃO PAULO, 9 (Meridional) — O lider udenista na Assembléia de São Paulo, sr. Soares de Moura, prestou á imprensa declarações sobre a explosão duma bomba na sua antiga residencia. Disse que a casa é de sua propriedade, e, como nela residisse até há pouco tempo, ainda consta na lista telefonica. A bomba foi colocada na caixa de correspondencia, destruindo o muro.

Pergunta, o sr. Agamenon, se ainda existe a Coligação

O sr. Alde Sampaio dá o apoio da bancada udenista ao pe. Arruda Camara

RIO, 9 (Meridional) — No inicio da sessão de hoje da Camara, foi lido, durante o expediente, a mensagem do executivo, solicitando a aprovação do texto da convenção ortografica entre o Brasil e Portugal, assinada em Lisboa, em 1943. O primeiro orador inscrito para falar no expediente foi o deputado comunista Pedro Pomar que fez um discurso em torno da exploração que está se fazendo em torno do caso de São Paulo.

O sr. Vivaldo Lima congratulou-se com o povo fluminense pela investidura de dom João da Mata, novo bispo de Niteroi, recordando a obra realizada pelo ilustre prelado na diocese de Manaus. Tambem discursou a respeito o sr. Pereira da Silva. Em seguida, o sr. Café Filho ocupou a tribuna dizendo reconhecer o julgamento da eleição do governador José Varela, do Rio Grande do Norte. Declarou estar fora ele um governo progressista, de respeito aos adversarios.

Os acontecimentos da Assembléia Legislativa de Santa Catarina foi objeto de um discurso do udenista Tavares Amaral. O orador passou a narrar o incidente ocorrido naquela Assembléia relativo á recusa de uma denuncia udenista por parte do lider pessedista naquela casa. Adiantou que essa atitude motivou a retirada da bancada udenista, enquanto o pessedista Ismar Correia disse: "Não tem importancia. A maioria somos nós e nós é que mandamos".

O sr. Tavares Amaral salientou que considera o incidente contrario ao espirito do acordo inter-partidario tendo apelado para o sr. Nereu Ramos, signatario do acordo, no sentido de que oriente os pessedistas catarinenses.

VIOLENCIAS EM S. JOSE' DO EGITO

Após o padre Arruda Camara leu um telegrama do prefeito de S. José do Egito, em Pernambuco, protestando contra as violencias policiais ali praticadas e contra a prisão do estudante Mario Leite, membro do diretorio local do Partido Democrata Cristão. Interveio o sr. Agamenon Magalhães, aconselhando ao orador apelar para o governo estadual. O que o padre Camara retrucou dizendo que não apelaria porque tem sido inutil seus apelos em casos anteriores. O sr. Alde Sampaio deu o apoio da bancada udenista, acentuando que o orador falava em nome da Coligação. O sr. Agamenon voltou, então, a indagar: "A Coligação ainda existe?"

O sr. Alde Sampaio respondeu: "V. Excia. não deve fazer pilheria com a desgraça alheia".

CAMBIO COM OS COMUNISTAS

O padre Arruda Camara proferiu ainda a atitude dos pessedistas mantendo conubio com os comunistas no ultimo pleito. Na ordem do dia, foi iniciada a controversia em torno do projeto que altera a organização do Estado Maior Geral. O sr. Café Filho queria uma audiencia da Comissão de Finanças, alegando que o projeto acarretava aumento de despesas, tendo o sr. Rui Almeida esclarecido que tal não acontecia. Aprovado o projeto, o sr. Café Filho pediu verificação, tendo sido reafirmada a aprovação por 146 contra 17 votos.

Foram aprovados igualmente todos os projetos constantes do avulso no total de 19, sendo os principais em discussão final, a saber: o que revoga a taxa especial sobre o algodão exportado ou utilizado; o que concede regalias de prisão especial aos oficiais da marinha mercante quando submetidos a processo penal; o que autoriza o executivo a reverter ao governo de Pernambuco, independente de indenização, as terras de beneficiarias da Estação Experimental de Vila Bela e o que regula o curso de ações ordinarias de desquites.

Volta ao Rio o sr. Nehemias Gueiros

SÃO PAULO, 9 (Meridional) — Regressou ao Rio, o prof. Nehemias Gueiros, acompanhado da familia. O ilustre advogado pernambucano viera aqui como convidado do Museu de Arte, afim de assistir á apresentação do "nú" de Renoir.

DR. BOANERGES PEREIRA
Olhos, ouvidos, nariz e garganta R Nova, 282 — 1 de 10 ás 12 e de 14 as 18
Fone 28617

TRAMAM A VOLTA DO EX-DITADOR

RIO, 9 (Meridional) — Denuncia o "Diario da Noite" que, na residencia do sr. Agamenon Magalhães, os proceres do "queremismo" estão tramando a volta do sr. Getulio Vargas á presidencia da Republica. Essas reuniões revestem-se de caracteristicas revolucionarias.

TUMULTUOSA SESSÃO NA CONVENÇÃO DA U.D.N.

Vantagens e desvantagens do acôrdo inter-partidario

RIO, 9 (Meridional) — Realizou-se hoje, pela manhã, mais uma tumultuosa sessão da convenção da U.D.N., sob a presidencia do sr. Aliomar Baleeiro. O sr. Adauto Cardoso, em seu discurso afirmou que "o acordo interpartidario só veiu em prejuizo e humilhação da U.D.N. com vantagens apenas para alguns de seus membros. A U.D.N. está deixando-se apagar a flama de partido da oposição", ao que aparteou o sr. Juraci Magalhães: "A verdade sobre o acordo é que ele trouxe beneficios para a democracia e para o Brasil". Com este aparte estabeleceu-se grande confusão, surgindo apartes de todo recinto.

O sr. Adelmar Rocha gritou: "O acordo do Piauí foi imposto á força". O presidente usou demoradamente os timpanos, serenando-se os animos. O presidente procedeu a votação da reforma dos esiptutos, sendo aprovadas quase todas as emendas apresentadas á mesa.

O BRIGADEIRO COMPARECEU AO DESEMBARQUE

RIO, 9 (Meridional) — O brigadeiro Eduardo Gomes compareceu ao desembarque do governador Otavio Mangabeira, com quem manteve animada palestra.

COMPARECERÃO AO ENCERRAMENTO

RIO, 9 (Meridional) — Confirma-se a noticia de que os governadores eleitos pela U.D.N. comparecerão ao encerramento da convenção.

NO RIO O SR. OTAVIO MANGABEIRA

RIO, 9 (Meridional) — Chegou aqui hoje o governador Otavio Mangabeira. O desembarque do governador baiano foi muito concorrido, notando-se a presença dos ministros do Trabalho e Educação, do sr. Pereira de Lira, do deputado Juraci Magalhães e de outras altas personalidades do nosso mundo politico e social. Abordado pela **Meridional** o governador Otavio Mangabeira declarou que falaria coletivamente á imprensa em hora oportuna.

"JA' ESTARIAMOS EM PLENO GOLPE DE ESTADO"

RIO, 9 (Meridional) — O deputado Paulo Sarazate afirmou na sessão da UDN: "Sem o acordo já estariamos em pleno golpe de Estado e a UDN não existiria mais".

DEBATIDA A REFORMA DOS ESTATUTOS

RIO, 9 (Meridional) — A' tarde de hoje, na Associação Brasileira de Imprensa, reuniram-se novamente os convencionais da União Democratica Nacional, debatendo a reforma dos estatutos. Novas manifestações contra o acordo inter-partidario fizeram-se ouvir por parte de alguns representantes.

INSTALOU-SE A CONVENÇÃO DA UDN

RIO, 9 (Meridional) — Sob a residencia do sr. Aliomar Baleeiro e secretariada pelos srs. Paulo Sarazate, Rui Palmeira, Carvalho Leal e Dolor Andrade, instalou-se no Palacio Tiradentes a convenção da União Democratica Nacional. O ato esteve bastante concorrido, falando os srs. Aliomar Baleeiro, Hamilton Nogueira, Virgilio de Melo Franco, Jorge Dantas, Carlos Lacerda e Soares Filho, sendo debatidos os principais problemas partidarios e linha de conduta do partido.

Na segunda parte dos trabalhos, falou demoradamente o sr. Juraci Magalhães, que defendeu as resoluções da UDN quanto ao acordo com o governo e lembrando a impossibilidade duma severa oposição. Disse que no final do balanço, os resultados do acôrdo foram de grande vantagens para a entidade.

O deputado baiano historiou ainda a posição do partido, dizendo estar tranquilo perante o eleitorado. O sr. Carlos Lacerda abriu os debates sobre o acordo com o governo. Outros convencionais falaram tambem so-

(Conclue na 8.ª página)

Diario Intimo de Eva Braun

CAPITULO XLVI

AMO-TE DOIDAMENTE E NÃO DEIXO UM INSTANTE DE PENSAR NO TEU AMOR, MAS PRECISO PENSAR TAMBEM NAS MINHAS TAREFAS

Puz minhas joias e o dinheiro numa valise e parti precipitadamente

(CONTINUAÇÃO)

M U N I Q U E

Os alemães começam a sentir medo. E, muitas vezes, num simples olhar, no olhar de um estranho, encontrado de relance na rua, sentimos o medo.

Dentro em breve, não haverá na Alemanha alguem que não tenha perdido um ente querido ou não esteja prejudicado nos haveres. Se não obtivemos a vitória, nos converteremos no povo mais infeliz do mundo, sem dinheiro, sem terras, sem esperanças. Não valerá a pena viver.

— Pouco importa vencer ou não no campo de batalha — dizia-me Esser — porque de qualquer modo teremos moralmente ganho a guerra. A vitória moral será nossa. Ninguem, no mundo, poderá negar, depois desse formidável esforço do povo alemão, unico em sua grande história, que fomos os mais valorosos, os mais tenazes e heroicos, os que assentaram os maiores golpes, os unicos que demonstraram mais fibra, suportando os sacrificios e enfrentando os perigos com tranquilo heroismo.

APENAS BELAS PALAVRAS

As palavras de Esser são muito bonitas e confortadoras, mas acredito que não resolverão as dificuldades com que os alemães estão se debatendo, com a falta de alimentos, de roupas e de casas.

De que servirá o reconhecimento de nosso valor e de nosso heroismo se continuaremos desabrigados e de estômagos vazios, á mercê do inimigo impiedoso, caso percamos a guerra? Acredito que as palavras de Esser não convencerão os pobres amedrontados que tenho encontrado nas ruas e nos abrigos.

PARA QUE SERVE A VITÓRIA?

Q U I N T A - F E I R A

Como numa resposta ao que Esser dissera ouvi outro dia, num grupos, essa pergunta, feita por uma mulher idosa:

Para que serve a vitória? Perdi meus pais, meus irmãos, meu marido e meus filhos e de nossa casa não restam agora senão ruinas. Agora vou perder minha pátria. Para que serve a vitória?

ECONTRO COM AXMANN

Encontrei Axmann, que chegara do Quartel General, de passagem para Viena.

Ia muito excitado porque se havia descoberto na capital austriaca um "complot" contra o Estado. A conspiração envolvia mais de mil e duzentas pessoas, a maior parte pertencente ás Juventudes e tinha por objetivo derrubar o Fuehrer. Devia tratar-se de um movimento de pessoas de idéias religiosas muito firmes pois consideravam o Fuehrer um Anti-Cristo.

MORREU SEM CONFESSAR

Parece que os conspiradores possuiam profundas ramificações na Renania, que não poderam ser identificadas, porque o chefe dos conspiradores, um jovem sacerdote, morreu sem confessar coisa alguma, apesar dos interrogatórios feitos pelos S. S., aos quais fôra imediatamente entregue.

Axmann disse-me haver recebido ordens muito severas de Kalterbrunner, na missão em Viena, inclusive mandar executar sem contemplação vinte acusados de menos de 14 anos de idade, para servir de escarmento aos austriacos e mostrar-lhes a inutilidade de qualquer rebelião contra o Grande Reich.

A excitação de Axmann era evidente. Falou-me tambem da saude do Fuehrer, considerando-o deprimido, pelo excesso de trabalho.

IMPRESSÕES DA FRENTE ESTE

Contou-me que Hitler lhe havia pedido impressões da Frente Este, que acabara de percorrer. Dissera-me:

— Meu Fuehrer, o soldado alemão é incontestavelmente o melhor do mundo, mas somos poucos! Necessitamos de mais divisões.

Então, muito colérico, o Fuehrer respondera-lhe:

— Mesmo que os russos cheguem ao Vistula, minhas melhores divisões saberão detê-los.

PARTO COM MINHAS JOIAS

M U N I Q U E. QUARTA-FEIRA.

No dia seguinte ao da partida de Axmann, recebi um telegrama cifrado de Hitler, que apenas dizia o seguinte: "Ainda estou vivo. A guerra continua".

A principio não pude atinar com o significado desse telegrama, que me pareceu completamente misterioso. Tive, no entanto, a intuição de que algo de muito grave se havia passado. Liguei o rádio, que não estava transmitindo musica militar, nem qualquer noticia que me pudesse orientar.

Mas, instantes depois, Adi telefonava-me. Ordenava juntar-me a uma familia amiga, cujo nome deu em linguagem cifrada. Compreendi claramente que alguma coisa de terrivel deveria ter acontecido.

Obedeci imediatamente. Meti minhas joias e o dinheiro numa valise e sai a pé. Nas ruas, tudo parecia perfeitamente normal, como se fôsse um dia comum. Não vejo um sinal de inquietação e os aspectos das coisas e das criaturas tranquiliza-me um pouco. Certamente era minha imaginação em louca disparada... Se alguma coisa acontecera, não fôra tão grave, porque evidentemente o povo ainda a ignorava...

P R I S Õ E S

Horas depois, laconicamente, Esser dava-me noticia de tudo quanto havia ocorrido.

A Direção Central recebera ordens diretas do Fuehrer para prender imediatamente todos os comandantes militares da cidade e pô-los absolutamente incomunicáveis. Os S. S. e a Policia Civil se incumbiram das prisões, que foram efetuadas em tempo record. Os oficiais, generais, coronéis e capitães, não ocultavam sua surpreza e estonteamento.

Ouvimos, depois, vários comunicados pelo rádio e então compreendemos que por pouco teria havido verdadeira catastrofe no Quartel General. Era uma nova e maior conspiração envolvendo muita gente.

O GRANDE "COMPLOT"

Pelo que podiamos deduzir das informações no rádio este, sim, era o grande "complot". Aos poucos, fomos conhecendo pormenores e os nomes dos suspeitos e implicados.

Giesserler pretende que Goering está implicado, assim como Rommel, Rundstedt e vários outros chefes militares, que ultimamente haviam discordado e criticado acerbamente os planos de operações do Fuehrer. A Luftwaffe, os S. S. e a Marinha se mantiveram, porem, fiéis ao Fuehrer, que pôde desse modo cortar pela raiz todas as possibilidades de êxito do movimento.

ORDEM EM BERLIM

Felizmente Kars telefonou tranquilizando-nos. Assegurou que reina completa ordem em Berlim, que o Fuehrer está senhor absoluto da situação.

Goebbels dispõe das forças necessárias para manter a ordem e

(Conclue na 8.ª página)

A UDN e a sucessão

Murilo MARROQUIM

RIO, 7 (Meridional) — Sob o aspecto politico, a convenção da UDN tem maior importancia do que a recente, do PSD, em função do jogo presidencial. Por que a UDN é, inicialmente, o grupo eleitoral que teima em não descobrir os seus trunfos. De fato, o partido brigadeirista não possui esses trunfos em mãos; joga, apenas, com a eventualidade de os possuir. Joga, enfim, com os trunfos alheios. Eleitoralmente, que é a UDN? Um partido que não teria talvez muito mais a apresentar, hoje, do que nas eleições de 45. Com esse quociente, estaria incapacitada de ganhar uma nova eleição.

Não haverá sensivel margem de erro na estimativa de que, postos na arena eleitoral no momento, o PSD e a UDN, a vitoria seria do primeiro, mesmo que a UDN contasse com os dissidentes pessedistas. Ainda assim, o PSD esforça-se por reunir os seus dissidentes. E o general Dutra, figura de ambivalencia politica no partido, deseja igualmente essa reestruturação. No seu recente encontro com o sr. Valadares, demonstrou o desejo de que os pessedistas mineiros encontrem uma formula de reconciliação.

E eis como, através de caminhos diversos, a UDN e o general Dutra tanto se encontram presentemente. O presidente, constatando o recrudescimento da campanha do PSD, em beneficio partidario de sua direção, procura unificar o partido, de modo a poder intestinamente influir naquela direção. E a UDN, mantendo-se rigorosamente dentro das flutuantes fronteiras do acordo inter-partidario, fortalece o gal. Dutra, procurando evitar que este apoie a direção do partido que o elegeu.

De modo que o espetaculo politico da convenção udenista possui esse raro aspecto de fermentação partidaria. O proprio gal. Dutra, conforme já informei, interessa-se pessoalmente no êxito do conclave. O seu ministro udenista da Educação falará sobre as conquistas do governo, na sua pasta. E' tal o entrosamento, com efeito, que persiste o rumor de que o gal. Dutra seria convidado a comparecer á convenção. Um rumor sem possibilidade alguma de ser confirmado, pois é ainda poderosa e viva, num forte grupo da UDN, a sua posição original de partido oposicionista.

• • •

O comparecimento eventual do gal. Dutra á convenção udenista, automaticamente excluiria dela a figura do brigadeiro Eduardo Gomes. O brigadeiro está convidado, por exemplo, a estar presente á sessão de encerramento — mas ainda não respondeu se o fará. Guarda-se ainda de um contacto mais estreito com o partido que por ele combateu. E por que o faz? Menos, sem duvida, porque se coloque, segundo os regulamentos militares, num plano estritamente profissional. Mas sobretudo, porque a linha do partido, desde as eleições presiden-

(Conclue na 8.ª página)